יום ג', י"ג בכסלו תשמ"ט, 22 בנובמבר 1988 / שנה מ"ו וגיל 13806 / המחיר 1.40 ש"ח כולל מע"מ

משרד הבריאות דוחה התפטרות מנהל בי"ח מזרע וסגניתו

סיבת ההתפטרות: בחירתו מחדש של חבר הוועד אדרי, למרות ניסיונות משרד הבריאות להעבירו למקום אחר ● תוקם ועדה פריטטית לפתור הסכסוך

רינית מרגנשטרן, יהודה צור, עתי"ם

שרת הבריאות דוחה אתמול את הודעת התפטרות של מנהל בית החולים לחולי נפש מזרע וסגניתו, ומורתה להם להמשיך בניהולו התקין של בית החולים.

אתמול התכנסה הנהלת משרד הבריאות ברשות השדה, לדיון מיוחד בעניין, והחליטה לזמן להנהר את מנהל בית החולים וסגניתו, ולהנחותם להמשיך בתפקידם כרגיל, בניגוד מלא ממשרד הבריאות.

הודעת התפטרות של ד"ר ליוגל דוידסון וסגניתו ד"ר אילנה לבן נמסרה לאחר שחבר הוועד, מיכל אדרי, שהוכרז בעבר כמי שמתפטר את העובדים, נבחר לכהונה נוספת בוועד, ברוב גדול 218 מתוך 350 מצביעים.

במשרד הבריאות החליטו להעביר את אדרי לתפקיד אחר, בלשכת הפסיכיאטר המחוזי בחיפה. אדרי סירב ועל רקע זה הוכרז סכסוך עמדה. הדבר מחייב עליפי התקש"ר הקמת ועדה פריטטית של ההסתדרות ושל נציגות שרות המדינה לבירור הנושא.

ועדה פריטטית זו תוקם בהנחיית שר העבודה והרווחה, בישה קאבו, אבר אתמול, כי יוחכרו כללי הבלת עובדים זרים בישראל. רק בעלי יכולות היוניים, שאין להם תחליף בישראל, יקבלו היתר. תיעשה סריקה מדיקלית עבורה, ותיקון אשמה להפסיק עבודתם של זרים.

הטר קבוצ' חקבים בתנאי הסוף הזה בקול ישראל הוגיב על כך האבטלה בצפון, שם ישנם 10,000 דורשי עבודה. ומיהודים בזרים לאלפי עובדים נוספים. הוא אמר, כי היום יעלה את הנושא על סדר הבטחלה. לדבריו, יש כיום כאלפי עובדים זרים בישראל, והדרישה בענפי הבנין, התעשיה והחקלאות לעובדים נוספים.

קצב הטעים, כי הפתרון ה השתעות ביביאו מקומות עבודה נוספים, אך זה לא פתרון בדי דרוש לו שכל מיומנים נעים בכלי

ממציא סגירת המפעלים

"אותה המצאת את שיטת סגירת המפעלים כשהייתי שר תחאוצר", אמר אתמול פיני גרוב ליצחק מודיע, כשיוה תגיע להפגנת עובדי כיתן דיזאוגה מול לשכת ראש הממשלה. הוא גם הזכיר לו את התבטחות שהבטיח בשעתו לעובדי אתא. לאחר מכן נפגש ראש הממשלה שמיר עם נציגים מדימונה, ורחנים ישראלי) (צילום: אלכס קולומויסקי)

בבנק הפועלים ובבינלאומי מעלים את ריבית ה"פריים"

אורי נחשון

בנק הפועלים והבנק הבינלאומי מעלים את שיעור ריבית החובה הבסיסית ("פריים") מ־25.1 אחוז ל־1.35 אחוז לחודש. לאחר העלאה זו, תשתנה ריבית ה"פריים" בשני הבנקים האלה לזו הנהוגה בבנק לאומי, דיסקונט והמזרחי.

בהנהלת בנק הפועלים והבנק הבינלאומי אומרים, כי העלאת הריבית באה בעקבות העלייה הקלילה בשיעור הריבית שהבנקים משלמים על פקדונות שקליים, ובעקבות עלייה הריבית במכרזים המונטרים ובהלוואות השוואר שמעמיד בנק ישראל לרשות הבנקים.

עלייה זו הגדילה את חוסר האיזון בין שיעורי הריבית שהבנקים משלמים על הכספים שהם מגייסים, לבין ריבית החובה שהם גובים מלקוחות — אומרים דוברי הבנקים. כמקביל להעלאת ריבית החובה, הועלה גם הריבית על כל הפקדונות המכוסים על ריבית ה"פריים".

בנק הפועלים הודיע אתמול במקביל, כי הוא מעלה ב־3 אחוזים לשנה את הריבית בפיקדון החדש "רב־דרוש שבועי". המפקידים יוכלו מעתה לקבל מפיקדון זה ריבית של 18.5 אחוז לשנה. הפיקדון הזה מכוסה על הידוש אוטומטי שבועי, כך שניתן למשוך את כספי הפיקדון אחת לשבוע. תקופת ההפקדה המרבית היא עד טוף יוניאר 89.

עלה מס' המובטלים בגליל המערבי — יותר מ־3,000

יהודה צור

יותר מ־3,000 איש מובטלים בגליל המערבי, על־פי סיכומים רשמיים של לשכת התעסוקה.

בחודש האחרון עלה בצורה חדה מספר המובטלים שישה ימים ומעלה בשבוע, וכן מספר דורשי העבודה ברוב היישובים בגליל המערבי. גם בגליל העליון, במקומות כמו צפת, חצור וקרית שמונה, חלה עלייה במספר המובטלים בעיתות סגירתם של מפעלים המעסיקים יותר מאות עובדים.

בגליל המערבי נוכרת האבטלה בעיקר בעכו, כרמיאל, מעלות ושלומי. גם בי־שובים ערביים מורגשת האבטלה, בעיקר בגלל הנאטה בבניין.

יותר מ־1,000 איש, מחציתם עולים חדשים, עזבו את עכו בשנה האחרונה בגלל מצב התעסוקה הקשה. ראש העיירייה, אלי רקאסטרו, קבל על כך במברק לראש הממשלה, וביקש את התערבותו אישית לעצור את הסחף הדמוגרפי.

עובדי המעבדות שבתו 3 שעות — מאיימים בהחרפה

רונית מרגנשטרן, עתי"ם

יותר מ־2,200 עובדי המעבדות בשירות המדינה הסכיתו אתמול את מעבדות בתי־החולים המשפטיים והלשכות לבריאות הציבור לשלוש שעות, במחאה על הסחבת שנוקטים משרד הבריאות וגביות שירות המדינה במשא ומתן להשוואת שכרם לזה של עמיתיהם בקופת חולים.

בעת הסביתה אתמול התקיימו אסיפות מחאה, בהן קראו העובדים למאבק קשה ומתמשך עד למניעת מחיון. אחרים אף קראו להשביתת מעבדות ללא הודעה מוקדמת, ואחרים המליצו להיענות לפניות מחברות תעסוקה, הנציגות משרות למיקרוביולוגים בדרום אפריקה ואוסטרליה בשכר גבוה פי שלושה ויותר.

מחר יתכנסו המיקרוביולוגים ועובדי המעבדות לאסיפת חירום במגמה להחליט על הרחבת הסיבושים עד להשגת פתרונות.

יחזקאל שופס מהנהלת משרד הבריאות אמר בתגובה, כי בימים האחרונים מנסה המשרד לפתור את בעיית עובדי המעבדות, ובין השאר הציע להשיג מכונעות: תשלום תוספת כוננויות, שתביא לשיפור ניכר בשכרם.

מרכז כנסים, אירוח ונופש נחנך בקיבוץ מעלה החמישה

עתי"ם

מרכז כנסים, אירוח ונופש נחנך אתמול בערב בקיבוץ נעלה: החמי־שה, ליד ירושלים. מרכז הכנסים הוקם ליד בית הארחה של הקיבוץ. הפשקיה של שניים וחצי מיליון דולר. הקיבוץ שואף למשוך לקמום מאורגני קונגרסים בינלאומיים, ימי עיון וכנסים של מוסדות ציבור ואירועים משפחתיים.

הנכרנו הגרש מכיל אולמות כינוסים, חדרי הצגות, מגרש טניס ובריכת שחיה. מהקיבוץ נמסר, כי הקרבה לירושלים ולתל־אביב, לאחרים ארבאולוגיים, למוזאונים ולאתרי נופל, הוסכת את את המקום למרכז אידאלי לכנסים. הקיבוץ כבר פתח במאמץ שיווקי נמרץ בחו"ל.

ההסתדרות הכללית של העובדים בארץ־ישראל
מזכירות הוועד הפועל

ישיבת מליאת הוועד־הפועל של ההסתדרות

תיערך ביום ה', 24.11.88, ט"ו בכסלו תשמ"ט בשעה 10.00 בבוקר, באולם הישיבות בקומה 7, בבית הוועד־הפועל, בתל־אביב רחוב ארלוזורוב 93

על סדר־היום:
א. חמגמות במשק — תעסוקה ואבטלה.
ב. שינויים בממה חאירגונית.
ג. רקמון מועצות הפועלים.
ד. שונות.

חברי הוועד־הפועל והשגנים מוזמנים

ח"כ אורון בכנס לזכר לוינסון: יש מחוייבות ממלכתית למשק הציבורי

"שחררו אותנו מהציונות וננהל משק לתפארת" ● קיסר ורוזוליו בלטו בהיעדרם

רני בירון

דיון ציבורי על התכנון הלאומי־כלכלי־חברתי בישראל נערך אתמול ביד לוינסון שבבית ברל, בכינוס נסלו חלק אנשי כלכלה ומינהל וחברי כנסת. רובם התייחסו בעיקר למשבר החמור שפוקד את המשק הישראלי.

את הדיון פתח שר הכלכלה, גד יעקבי, שדיבר על התכנון המדיני המרכזיות, וקבע כי זה צריך להעשות בשיתוף והסכמה של כל גורמי המשק, ללא כפייה.

חברים אחרים התייחסו להשפעתו של המשבר על עתידה של מדינת ישראל. בהקשר לכך אמר אפרים ריינר, כי זהו משבר של פרישת דרכים, על דרך הציונות ובניין הארץ, שמרמז על סוף דרכו של המשק הציבורי.

חיים אורון אמר, כי להתייאשות להסתדרות ולדרכה של תנועת העבודה יש מחיר. "שחררו אותנו מן הציונות וננהל משק לתפארת", אמר, "להרגשת המחויבות הממלכתית לקיומו של המשק הציבורי.

דבריהם של חברי הכנסת מן הליכוד אריאל ויינשטיין ודן תיכון תקבלו בקריאות מחאה אך הקהל כאשר ניסו להבליט את יתרונות שיטת הכלכלה החופשית.

נסים זוזילי קרא לברק בית מניסוי בהתיישבות ואמר כי ניתן היה למנוע חלק מן המשבר אם בסבר לפני 10 שנים היתה תנועת המושבים עורכת שינויים בתפיסתה הערכית." גורל דומה מאיים על קיומה של תנועה הקיבוצית אם לא תרע לערוך שינויים כאלה, אמר.

רב מלב, קרא לחידוש המאבק על עקרון הסוליידריות. הוא התפלסם עם הקורא לבטילה של הרפואה הציבורית (מה"כ תיכון לפניו) ואמר כי המדינה צריכה לחלק את תקציבה באופן פרוגרסיבי, כדי להסיר נטל כבד מ־משכנות שאינן מסוגלות לשלם את עלות הטיפול הרפואי.

בריון נטלו. חלק גם מאשר לוהבסקי, יצחק שמיר, אהרון יריבי ונגיד בנק ישראל, מיכאל בהנו. מנור מאחת המכונות, ניגש לבר ומזג ברזל בפל על ראשו. הוא נזה במקום. רופא ניידת מד"א שהגיע למקום קבע את מותו. שני פצלים נוספים לקי בהלם.

מזג אוויר

צפת 5—13, חיפה 10—21, טבריה 8—22, עפולה 5—21, שומרון 7—17, תל אביב 12—21, ירושלים 10—21, באר שבע 4—24, עזה 11—21, באר שבע 5—21.

שירת הים

עובדי נמל אשדוד מתכננים לבוא ללימודים שנכפו בצו בית משפט עם גיטרות ותופים

עזרא אביגיל

76 עובדי מחלקת הים בנמל אשדוד יפגינו הבוקר ברצוף מחלקת הים, בגלל סכסוך על לימודי הפעלת גוררת חדישה, אחת משלוש שרשות הנמלים בנתה בגרמניה.

הגוררות הגיעו לנמל חיפה בשנה האחרונה אך עד כה אין סידור עבודה וחחה בין רשות הנמלים לעובדי מחלקת הים באשדוד. רשות הנמלים הסיגה צו בית משפט המחייב את עובדי מחלקת הים לעבור קורס לתפעול הגוררות, ואחמול נפלחה מחיאה לאשדוד הגוררת "חופית", לתחחלת הקורס הבוקר.

ועד עובדי מחלקת הים הודיע, כי העובדים המזמינים לקורס עשויים להביא איתם גיטרות ותופים ולבלות את הלימודים בשירה. הם מקווים שבכך לא יפרו את הצו.

חבר ועד העובדים אמר, כי הנושא רגיש, הם לא חתמו עם רשות הנמלים על הסכם עבודה לקראת הפעלתן של הגוררות החדישות, הבנמל הופעל רגיש 9 החדש, והעובדים רוצים תמורה על תוספות העבודה. ההנהלה אמנם הבטיחה שלא במסגרת חוזה תוספת של 20 אחוזים למשכורת, אך, עדיין, שכרו של מפעיל גוררת הוא 7.5 שקל לשעה בעוד קודמה בנמל משתכרת 8.7 שקל לשעה.

דובר נמל אשדוד אמר כי לא ידוע על הפגנה. ידוע כי היום מתחיל הקורס, והעובדים חייבים לעבור אותו.

קצב: יוחמרו כללי העסקת עובדים זרים בישראל

עתי"ם

שר העבודה והרווחה, בישה קאבו, אבר אתמול, כי יוחמרו כללי הבלת עובדים זרים בישראל. רק בעלי יכולות היוניים, שאין להם תחליף בישראל, יקבלו היתר. תיעשה סריקה מדיקלית עבורה, ותיקון אשמה להפסיק עבודתם של זרים.

הטר קבוצ' חקבים בתנאי הסוף הזה בקול ישראל הוגיב על כך האבטלה בצפון, שם ישנם 10,000 דורשי עבודה. ומיהודים בזרים לאלפי עובדים נוספים. הוא אמר, כי היום יעלה את הנושא על סדר הבטחלה. לדבריו, יש כיום כאלפי עובדים זרים בישראל, והדרישה בענפי הבנין, התעשיה והחקלאות לעובדים נוספים.

קצב הטעים, כי הפתרון ה השתעות ביביאו מקומות עבודה נוספים, אך זה לא פתרון בדי דרוש לו שכל מיומנים נעים בכלי

ביעל נהרג בתאונת עבודה בחולון

אשר שלומי

בנימין בן תקה (33) מרמת בעל נעלים "אלים" שבחרת התעשיה החדש של האשקלון על בגול חולון, נהרג אתמול לאחר ערב בתאונת עבודה. הוא שמעלה מגור מאחת המכונות, ניגש לבר ומזג ברזל בפל על ראשו. הוא נזה במקום. רופא ניידת מד"א שהגיע למקום קבע את מותו. שני פצלים נוספים לקי בהלם.

קצב: יעלה שיעור הנשים העובדות

אבשלום קדוש

שר העבודה והרווחה, משה קצב, מעריך כי שיעור כח העבודה הבר יעלה מ־38.9 אחוזים כיום, לזו אחוזים ב־1990.

לדברי השר השינויים הכלכלים במשק והתמתחויות הטכנולוגיה הגדילו את שיעור הבנ המעסיקה. על־פי בדיקת שבוע האגף לתעסוקה ומעמד האיש במשרד העבודה והרווחה, יש מגמה ברורה של עליית מספר תנש המעסיקות במשק בגילאים 25—14 לעומת ירידה בכניסת נערות בגילי 17—14 לכוח העבודה.

חיילי מילואים השתולדו בקלנדיה ● עמוד 3
ניסים לקיסר: לא יהיה פיחות ● עמוד 18
המתדלקים שובחים בנמל בן־גוריון ● עמוד 20
חייל רצח קצין והתאבד ● עמוד 20

מעשה "ליאו" נמשך מחדש

עזרא אמרון

הסכנה לעיות מחדש את הנו"ש על תנאי הפריסה ותשלום המגורים לעובדי "ליאו" בעיריית נת, ניצבה מאחת הלילה במאפיל כו המכבדו העובדים.מתאבה אבן ושיתוה שעריו והעובדים יצאו לרחובות לעמוד בשרם יעמדו הדוחר להמשיך בעבודה. כל עוד הש"ב בין המורים ימשק, הנעניה הרבעית התרחשה בעיר לחצות הלילה, לאחר הבאתיים עובדי "ליאו" הוגבהו במפעל. אחר עם מיסר מעצמת העובדים, אלברט אר, מוביר דבר המעבדים כדיר אחונה מוסרי הדרים יל תשלומה פולגת.

מנכ"לית ועדים יל תשלומה פולגת.

מנכ"לית הפפעל, מיכאלה רון, בשאה: גם זיא שטוה בליטיכה בטפעל! והבעת נכר בעקבות הלילות הקבוצות לחשבית המוכר אל כל תשלומה פולגת. בחצות, התקבלה הודעה של הנהלת כלל למנכ"לית רון, לאפשר את חידוש הדר"ב.

ידיעה עמוד 20

המעורך דחה הצעת פשרה של הליכוד ל"חצי דיק האוצר"

עם זאת המשיחות במשכות המערך נוטה לקבל ונבעת הליכוד להנחיב לקדנציה מלאה ● בישיבת שרי הליכוד הדיה ודיה כי אין להעות לתביעות האגודה לניק השיכון ● שרון תקף והשיחות עם המערך והחרדים יש לוקים משלמה צוה — האם איבדנו הוכחון בסיסמה עמה הלכנו לבחירות

דניאל בן סימון

הליכוד לא הדר בו עדיין מהצעת פשרה לסחור משרדי מפרי ניקוי למערך, אך בהחות ישראל המאמצים של הליכוד והמערך, הסיבה שאר אנשי הליכוד מבינים שהם מנסים לדחות ולמשוך זמן, כי אין להעות לתביעות האגודה לקדנציה מלאה. ● בישיבת הליכוד הדיה ודיה כי אין לוקים משלמה צוה — האם איבדנו הוכחון בסיסמה עמה הלכנו לבחירות

המשיחות ליד דוכן היו"ר בפתיחת הכנסת ה־12 (צילום: י. אלהרר / קשום 80)

הקהילה האיתנה: החלטות אל גיך

צעד חיובי ליישוב הסכסוך במזה"ת

עם זאת נמנעו 12 מדינות השוק מהכרה במדינה הפלשתינית ● פרס מסר לבסיוני מחאת ישראל ● הליכוד: זו מחאה מתונה מדי ● ידרשו הצהרת גינוי חד־משמעית בקבינט ● ערפאת בקהיר: משלחת אש"ף במצרים – תהפוך לשגרירות פלשתין

מנחם עבריי

קבוצת אישים תומכי אש"ף, מן הגדה ומזרח ירושלים, הודיעו אתמול כי ההחלטה 181 פרוזה גם הכרה במדינה יהודית. הדברים כלולים באיגרת ששגיר לקנסוליות במזרח ירושלים, בדרישה שמדינותיהן יכירו במדינה הפלשתינית. זו פעם ראשונה שבהודעה מסוג זה יש הכרה במדינת־ישראל.

ידיעה עמוד 5.

אישים תומכי אש"ף בגדה: קבלת החלטה 181 — פירושה הכרה בישראל

מנחם עבריי

קבוצת אישים תומכי אש"ף, מן הגדה ומזרח ירושלים, הודיעו אתמול כי ההחלטה 181 פרוזה גם הכרה במדינה יהודית. הדברים כלולים באיגרת ששגיר לקנסוליות במזרח ירושלים, בדרישה שמדינותיהן יכירו במדינה הפלשתינית. זו פעם ראשונה שבהודעה מסוג זה יש הכרה במדינת־ישראל.

ידיעה עמוד 5.

פתיחה

מנחם בסוק, אורי הורביץ, סופנויות הידיעות

בירושלים. — 12 המדינות החברות בקהילה האירופית קיימו אתמול בברכה את ההחלטות המעצמה האומית הפלשתינית באליזיר והבינו את דעתן, כי הן מחוות "צעדים חיוביים לקראת יישוב הסכסוך הישראלי־הערבי בדרכי שלום."

שרי החוץ של הקהילה "בנימים קורת־רוח נוכח הכנסת המעצמה הפלשתינית להחלטות 242 ו־338 של מועצת הביטחון, ומן העובדה, כי מהכנסה זו משתמעת הסכנה גם לוחתן של כל מדינות האיזור, כולל ישראל, לקיום ולביטחון, ויהיראים לכי הנדרים הנוגעים בדבר לגבול המדינות זו ולחרום בצורה: היוזית לקיומם תחליך הסכנת הכלום, כדי שיוכל פתרון עודף, גלובלי ובר היגיא לסכסוך הישראלי־הערבי באמצעות ועידת שלום בינלאומית בחסות האו"ם.

שרי הקהילה הביעו גם קורת־רוח נוכח הדהיה המפורסת של הנהוד על־ידי המעצמה האומית הפלשתינית.

בכל זאת — הימנעות מהכרה

בקטע שאושר ברגע האחרון, לאחר שצרפת ואיטליה תבעו (סוף בעמוד 4)

בצלאל עמיקם

הכנסת ה־12 יצאה אתמול לדרכה בת ארבע השנים תוך סיעות השמ"ל מחו על דברי היו"ר הזמני, זקן הח"כים יאיר שפרינצק מ„מולדת", ששילב בדבריו הטפה א"י השלמה ● אחר־כך צרפו להצהרת־האימונים דברי גינוי חד־משמעית הטרנספר – והצהרתם נפסלה ● כשעברה הכנסת להצבעה על היו"ר הקבוע, נשבעו מחדש – כדי להשתתף בהצבעה ● ברוב של 64 קולות „הקואליציה הצרה" נבחר דב שילנסקי ליו"ר הכנסת החדשה

כדי מתומה רבתי מלווה בהתכתשות מילולית שסגמו במעמד החגיגי, את סערת הרוחות שעובעה את הישיבה, עוררה אישיותו של זקן חברי הכנסת פרופ' יאיר שפרינצק, איש תבונות „מולדת" שניקיא לחשוגיע את דחי"כים. אנשי השמאל שוויתרו חה־ל על הצהרת האמונים שלה. תוך הבעת שאטיגמס מתעמדות (סוף בעמוד 2)

מלווה מהומה וסערת רוחות יצאה הכנסת ה־12 לדרך

סיעות השמ"ל מחו על דברי היו"ר הזמני, זקן הח"כים יאיר שפרינצק מ„מולדת", ששילב בדבריו הטפה א"י השלמה ● אחר־כך צרפו להצהרת־האימונים דברי גינוי חד־משמעית הטרנספר – והצהרתם נפסלה ● כשעברה הכנסת להצבעה על היו"ר הקבוע, נשבעו מחדש – כדי להשתתף בהצבעה ● ברוב של 64 קולות „הקואליציה הצרה" נבחר דב שילנסקי ליו"ר הכנסת החדשה

פתיחה מדינית

מנחם עבריי

הכנסת אישים תומכי אש"ף, מן הגדה ומזרח ירושלים, הודיעו אתמול כי ההחלטה 181 פרוזה גם הכרה במדינה יהודית. הדברים כלולים באיגרת ששגיר לקנסוליות במזרח ירושלים, בדרישה שמדינותיהן יכירו במדינה הפלשתינית. זו פעם ראשונה שבהודעה מסוג זה יש הכרה במדינת־ישראל.

ידיעה עמוד 5.

חיילי מילואים השתולדו בקלנדיה ● עמוד 3
ניסים לקיסר: לא יהיה פיחות ● עמוד 18
המתדלקים שובחים בנמל בן־גוריון ● עמוד 20
חייל רצח קצין והתאבד ● עמוד 20

פתיחה מדינית

מנחם עבריי

שר העבודה והרווחה, משה קצב, מעריך כי שיעור כח העבודה הבר יעלה מ־38.9 אחוזים כיום, לזו אחוזים ב־1990.

לדברי השר השינויים הכלכלים במשק והתמתחויות הטכנולוגיה הגדילו את שיעור הבנ המעסיקה. על־פי בדיקת שבוע האגף לתעסוקה ומעמד האיש במשרד העבודה והרווחה, יש מגמה ברורה של עליית מספר תנש המעסיקות במשק בגילאים 25—14 לעומת ירידה בכניסת נערות בגילי 17—14 לכוח העבודה.

"תגמור כבר" — לחש הנשיא לשפרינצק

יורם בר

איזה בידיון! כבר בישיבת הפתיחה אותתהב לנו הכנסת ה-12 כי היא עומדת לעלות על כל קודמותיה בביזוי עצמי. אין מתאים לה יותר מהישובראוט הדוש שילנסקי, הטייל מהר-הבית, ולא היה מתאים יותר מח"כ יאיר שפרינצק כדי ליצגה בישיבת הפתיחה.

"מה זה אפיפת הבחירות?"

שפרינצק קשישא, שהביולוגיה סידרה לו מתנה משמים - את תפקיד פתיחת ישיבת הכנסת ה-12, פתח את הישיבה בחשיפת עולם הדימויים שלה: "אני מרגיש כמו ילד שאביו מושיבו ליד גלגל ההגה של מכונית" וכמו ילד שהושיבוהו ליד הגה של מכונית - הוא דידרך את הכנסת לבנקט. בנאום פוליטי בו הוא מציג את חזרת ארץ-ישראל השלמה כחזיונו,

מגרפים את הנבחר

(צילום: י. אלברט / סקוט 80)

ומתחלקים אף עם הליכוד על שוויתרו על חצי האיטיני הוא גרם לח"כי המטאל להתפרע נגדו. לובה אל-אב קרא לעברו"ח הבריים, מה זה? אסיפת בחירות של מלידות? הסכסוך לבריתו בתוך הסוסיה"נים זקן, בנו סגליי. ועוד קריאות כהנה וכהנה שבסופן יוצאים כל ח"כי המטאל מהאולם. ח"כי מפ"ם, ר"ן ח"כ אברהם בורג נשאו על בגדיהם חזיזיות ובהן כתוב: "לא בלוגנות" - עוד מחאה שקטה.

לנשיא הסדינה לא נעים מכל המצב המרחיב בנוכחותו. הוא שוכח שהמיקרופון שליד מרוח ולחישתו לעבר שפרינצק "תגמור כבר" נקלטת בכמשיכי ההקלטה של "קול-ישראל". הפעם הנשיא באמת "יצג את כולנו.

מלווה סערת רוחות

(המשך מעמוד ראשון)

הקיצוניות שמיצגת שפרינצק נמלטו ברגע האחרון ברעדם וחזרו בהם מסיוריהם, כאשר הזכיר להם כי הקרב על בחינת יריד הכנסת נשמט מידיהם והם לא יוכלו להשתתף בהצבעה, ועל כן שבו והתחייבו אמנים לכנסת. אולם צעיר זה, שבא באיחור לא ממע את בחירת נציג הליכוד דב שילנסקי שעשקמה בבירור את חציית רבית בין תוכסי המשלמה על בסיס בר לבין שוללה.

סמנטי חיצוניות שלא הגמירו את העומר להתרחש, ציינו את טקס הפתיחה. היו תצוגות, משמרות כבוד, דגלים ולבלבות חיצוניות שהפגינו את טיבו הטפוגני. היצעים היו גדושים ומלבבים. ראשי הערים הגדולות, רבנים ראשיים, אנשי כמורה, נדנים ומנהיגי הקהילה היהיתה המוסלמית. הסקס

סוקר על ידי רשתות השידור הגדולות ברחבי תבל.

המערך מיעוט, הליכוד משמאל באולם הכנסת חל שינוי במקום מושבו של הסיעות הגדולות. המערך שירד מגדולתו עבר לאגף שמימין לכיסא הנשיאות, ואילו הליכוד תפס את מקומו לשמאל יו"ר הבית. הח"כים הביעו למושב הפתיחה כשהם עובדים בעניינות ולובשים מקסדונים ורק מספר אנשי שמאל בא בחלבושת חגיגית אמנם, אך ללא עניבה. ניכר ביותר משקלם של חברי הכנסת הזרדים גם במערך בלטו חרבשי כיפות כאלי דיין ואברהם בורג.

בשעה 4 בדיוק, לקול תרועת חצוצרות, נכנס לאולם נשיא הבריאה חיים הרצוג. הקהל קם על רגליו ושמה בשירת התקווה כשקולו של חיים רזוז פיטר נישא מעל כולם.

"הצנה הגדולה" החלה באשר פרוץ יאיר שפרינצק, גבה קומה ובעל הבלורית הלבנה, מתוודרך היטב על יד מזכיר הכנסת הנאמן שמואל יעקובסון. הסב בבורסה

מחליף בין צוקר לשריר

בזמן הצדרת האמנים, מוצא כל ח"כ מח"כי השמאל את הנוסח שלו להביע את מחאתו, ושפרינצק מודיע לכל אחד מהם שהגיתרתם לא תתקבלה. כשמגיע תורו של ח"כ דדי צוקר להגדיר אמנים, אומר שפרינצק: "ח"כ שריר, לא הגדרת". מעירים לו שזה צוקר ולא שריר, ושפרינצק מתנצל בפני שריר. שריר המום ומופתע, הוא לא זקוק להתנצלותיו של זה.

מחאה שנשתבשה

שפרינצק ניסה להמשיך להצבעה על יו"ר הכנסת בלי השתתפות הח"כים סרבני הצדרת. רק נקשתם להצדרה חוזרת ומחירה אותם לתמונה ח"כים לבל דבר. הם אם שלהם עשה. השמיעו מחאה ועמדו הם יכולים להצדיר ולהיות ח"כים לכל דבר. למרות זאת, התרגיל כולו לא התקבל יפה. ח"כ יאיר צבן הגדיר לאחר מכן את המצב: "אני לי מיצרי ואני לי מיצרי. לשתוק לא יכולנו, והמחאה שלנו לא הצטמצמה כפי שציפינו."

כשסיונות רחיית בחירת היו"ר בעל-ידי המערך נתקלו בקיר השפרינצקי האטום, הוה ברור שהכנסת תקבל את שילנסקי, והיא קיבלה אותו. ח"כ שלמנה הלל, היו"ר הזיצא נשא את דמות איש הענו. איזה סיום מביש לכהונתו. כמלה על פצעיו, היה עליו להעביר את פטיש הישובראוט לשילנסקי בטקס קצר כבר עשר דקות אחר-כך. ליבו כבר והוא הסביר: "קיוויתי שלא בזה למעמד בוה. אין לי טענה על שהצביעו עבור מועמד אחר, אלא על שניסו לעטוף התנגדות אלי בדיבה שאין לה אחיזה במציאות." הלל התכוון לאשמת הסיעות הקיצוניות לפי הוא עיבב חקיקה דתית. הלל לבתחסק עם שילנסקי וקמלנו לו את פטיש הישובראוט. הלל מאחל לו שלא יהיו לשילנסקי הדו"ר ח"כים קשים בשילנסקי הח"כ, אבל אם יהיו, לפחות שיתנהגו כלפי היו"ר בפי ששילנסקי התנהג.

לא שרים דתיקות

מה עוד היה לנו באולם כהן התמרמרה על שהושיבו אותה ליד ח"כ צ'ארלי ביטון. "אני לא מבקשת לשבת ליד בני, אבל יש בנולי היא אומרת. והפגישה. צ'ארלי ביטון לחוץ ויריים בחמיצות ופן רטל ולדמן. חברים מתפלגלה. לובה אליאב מתחבק בחום עם יאיר צבן, גאוני יושב ממנון עם אורי פורת - יו"ר רשות השידור מצאו זה את זה.

בזמן שיחת התקוות אותה הנחה דודו מ'אן (לוז) שבא במקום מקולה מעורבת ספון, ספון, טפון, ח"כי האגודה לא שרים. מגדיל לעשות ראש הסיעות, ח"כ משה זאב פלדמן שמנית ירו על עיניו, ובמשך כל זמן השירה מתנועע מצד לצד בתנועות של תפילה.

הח"כים הוסיפו בשבוע מלצותיהם. רק לומס, ידי צוקר, מרדכי ירשובסקי, יאיר צבן, רן כהן, צ'ארלי ביטון, יוסי שריר וחנן פורת - הוסיפו ללא חליפות.

נוחת אולי לא תהיה לנו מהכנסת ה-12 אבל לפחות לא יהיה משעמם.

שגריר מוסיקלי

צ'או צ'או צ'אנג, נבלאי בן 20 משין העמסמית, המשתתף בתחרות הנבל הבי'ל שנפתחה אמש בתיאטרון ירושלים

(צילום: ורה עציון)

אמש בקונצרט

הנבל הקסום של נאוקו יושינו

במעמד הנשיא נערך אמש בתיאטרון ירושלים קונצרט הפתיחה של תחרות הנבל הבינלאומית העשירית. בתחרות משתתפים 38 נבלנים מ-15 מדינות, בגילים שבין 20 לבין 35. שלושת הזוכים בתחרות יעלו לשלב הגמר וינגנו עם הפילהרמונית בהיכל-התרבות, ב-1 בדצמבר. הנבל הוא כלי בעל אופי סולני בעיקר. מטעם זה מתייחס נגנית היחד הבנה רבה, מה שלא נעשה לקראת קונצרט זה. נסיונם של ארבעה נבלנים לנגן את הקונצ'רטו לארבעה צ'מבלו מאת באך, לא עלה יפה. חדף מאמצי המנצח, אריה ודר', לא נתנו איחוד בין קשתי התיזמון האקאמי של צה"ל לבין הסולנים. גם הפולינה הבאיה אבוה בתוך מערבולת הצלילים. נגינת הקונצ'רטו מי מדור מאה תגדל, בידי 15 נבלנים בתוס הערב, נשמע הגיגי אך נעשה מוכנה הקונצרט היתה נאוקו יושינו, יפאנית שוכחה בפרס הראשון בתחרות הנבל הקודמת, לפני שלוש שנים. היא הגישה רסיטל, שכלל יצירות מאת באך, עמי מעיינו, ליסט ודניה. הצגתה את הנבל במלוא יפעתו, רך, קסום וחלום. הבוקר, במלון "מריה" בירושלים, יתחילו הנבלנים להתמודד. התחרות פתוחה לקהל תמורת תשלום סימלי.

יצחק שור

ביקורת חצות

מצ'ביה באהבה

המופע של הגיטריסט הצ'כי ולאדימיר מיקוליק הוא לטעמי שיאו של פסטיבל הגיטרה. למרות שהפסטיבל מלא בגיטרסטים טובים, מיקוליק שייך לאופרה אחרת. האזנה לצלילים שהוא מפיק מתגיטרה, מבחיה לה הוא נחשב לגיטרסט מושחרה הראשונה ולאחר המובילים בתחומו בעולם. פסטיבל הגיטרה, יכול לספוח לעצמו על השכם. אין ספק שהשתתפותו של מיקוליק מעלה את יוקרתו של הפסטיבל, עניין שיבול לעזור בעתיד לבאנאים של גיטרסטים מעניינים נוספים. קודם כל, ולפני הכל, יש למיקוליק סכריקה מהממת, למעט ואין לו מגבלות. כבר מהקטע הראשון של איוונן ג'לנק, אפשר לשמוע את הצלילים הנהדרים שממלאים את הגמה האולם. מאחר יותר בשני קטעים של סטפן ראק ובאך הוא מביא את השליטה הגיטרנית למיצוי מקסימלי כמעט. בנוסף, יש לו נשמה של אמן אמיתי. הגיגיה שלו הוא השילוב האידאלי בין סכניקה לנשמה. מיקוליק, לא מפיר סתם צלילים באוויר, הכל מדוייק, במקום ועם וגם נותן את ההרגשה המשונה כל כך של ראשוניות. הוא מקפיד לכלול בנוסף ליצירות של מלחינים מסורתיים, גם קטעים משל יצורים צ'כים ומוזר-אירופאיים, מה שנותן הזמנות סוגה לתחזרת אל יצירות מעניינות, חלקן כמו הקטע של קשקיון שהוא פנינה קטנה לגיטרה. לתובבי הגיטרה, שלא הגיעו לצוותא, יש הזדמנות להקשיב לו היום בחיפה, מחר בירושלים, מחרתיים שם בת"א. מומלץ!

יוסי וגנר

מסך ראשון

נורא ממוד

במורד מעלה הקרחות

כבעל קרחת, אולי אינני לגמרי אובייקטיבי, אבל לדעתי המחזה האמריקאלי ביותר, הבוער ממש באש שבמשוויון, מגיע היום ב-"תיאטרון לילדים ולנוער", הלא הוא מחזהו של אפרים סידון - "מעלה קרחות", שהועלה לראשונה לפני שלושים שנים ושב היום לבימת בית ר"לבנים בתל-אביב ממש בה בשעה. שבציירנו בכנוסה הזמיני על המיזקע ביליצים עלובים ברחמת של יד' ומנו לקראת קונצרט בתיכון אל קרבעה נכלים לנגן את הקונצ'רטו לארבעה צ'מבלו מאת באך, לא עלה יפה. חדף מאמצי המנצח, אריה ודר', לא נתנו איחוד בין קשתי התיזמון האקאמי של צה"ל לבין הסולנים. גם דמוי מדור מאה תגדל, בידי 15 נבלנים בתוס הערב, נשמע הגיגי אך נעשה מוכנה הקונצרט היתה נאוקו יושינו, יפאנית שוכחה בפרס הראשון בתחרות הנבל הקודמת, לפני שלוש שנים. היא הגישה רסיטל, שכלל יצירות מאת באך, עמי מעיינו, ליסט ודניה. הצגתה את הנבל במלוא יפעתו, רך, קסום וחלום. הבוקר, במלון "מריה" בירושלים, יתחילו הנבלנים להתמודד. התחרות פתוחה לקהל תמורת תשלום סימלי.

יצחק שור

מלווה סערת רוחות

(המשך מעמוד ראשון)

הנשיא לדו"ר: תמיים כבר

"אינני חש כזר כבית הזה. רומה אני לילד שאביו הרשה לו לעלות על מושב הנהג ולאחוז בידיו בהגה. מכבד נפל בחלקי בהיכה הדעת משום שבולדתי כבראה מוקדם מדיי. עד כאן הנהלו הדברים בשורה. אולם משהחל היושב לסקור את פרשת חיין והצטרפותו לתנועת ארץ ישראל השלמה, שיסע אותו תאוניה ביו"ר וח"ש בקריאת ביניים: "את מי מעיינת הרטטורה שלך? שפרינצק, נבור לרגע אולם מר המשיך בגאום פוליטי שעיקרו: יש לוכלילי את חצי האי סיני בארץ ישראל. הגאום הארוך גרם למרוח: רוח רבה ולקריאות ביניים. ח"כים קמו ממקומם, התפרדו ביניים והבית המה במרקחה. ברקע ניתן היה הטבה לשמוע את נשיא המדינה כלחקן. הרצוג נתן לעבר שפרינצק ההתחנן בפניו: תגמור מהר, תסיים כבר."

חיים אורון — ראשון

אולם הסערה עדיין המתינה ומרגה רק כאשר שפרינצק החל לקרוא את הגדרת האמונים שם חברי הכנסת. הוא זה חיים אורון (עומס) ממ"ם שהוטיף תוספת להגדרת האמונים בגנות הנוקעים. הדבר חוי ונשנה כאשר שלמית אלוני, אף היא בעלת הוות אלוף, שקמה וסרבה לחזור על נוסח ההגדרה. היו"ר שפרינצק קרא לעבודה: - לא נבחרת.

כשהגיע שפרינצק ל"ח בעציר אברהם בורג (מערד), הם הלה על רגליו ואמר: מתמיה אני לשמוע אמונים לגדת ישראל. לא נבחרת — פסק שפרינצק.

וכך אחר אחר מחברי נוש השמאל הודיעו כי הם מתחייבים אמונים תוך מחאה נגד נוגעות ונגד סרנסיריים.

הצעה נגד הסרת הבחירות

המופע של הגיטריסט הצ'כי ולאדימיר מיקוליק הוא לטעמי שיאו של פסטיבל הגיטרה. למרות שהפסטיבל מלא בגיטרסטים טובים, מיקוליק שייך לאופרה אחרת. האזנה לצלילים שהוא מפיק מתגיטרה, מבחיה לה הוא נחשב לגיטרסט מושחרה הראשונה ולאחר המובילים בתחומו בעולם. פסטיבל הגיטרה, יכול לספוח לעצמו על השכם. אין ספק שהשתתפותו של מיקוליק מעלה את יוקרתו של הפסטיבל, עניין שיבול לעזור בעתיד לבאנאים של גיטרסטים מעניינים נוספים. קודם כל, ולפני הכל, יש למיקוליק סכריקה מהממת, למעט ואין לו מגבלות. כבר מהקטע הראשון של איוונן ג'לנק, אפשר לשמוע את הצלילים הנהדרים שממלאים את הגמה האולם. מאחר יותר בשני קטעים של סטפן ראק ובאך הוא מביא את השליטה הגיטרנית למיצוי מקסימלי כמעט. בנוסף, יש לו נשמה של אמן אמיתי. הגיגיה שלו הוא השילוב האידאלי בין סכניקה לנשמה. מיקוליק, לא מפיר סתם צלילים באוויר, הכל מדוייק, במקום ועם וגם נותן את ההרגשה המשונה כל כך של ראשוניות. הוא מקפיד לכלול בנוסף ליצירות של מלחינים מסורתיים, גם קטעים משל יצורים צ'כים ומוזר-אירופאיים, מה שנותן הזמנות סוגה לתחזרת אל יצירות מעניינות, חלקן כמו הקטע של קשקיון שהוא פנינה קטנה לגיטרה. לתובבי הגיטרה, שלא הגיעו לצוותא, יש הזדמנות להקשיב לו היום בחיפה, מחר בירושלים, מחרתיים שם בת"א. מומלץ!

יוסי וגנר

אמצ'ביה באהבה

מלווה סערת רוחות

(המשך מעמוד ראשון)

הנשיא לדו"ר: תמיים כבר

"אינני חש כזר כבית הזה. רומה אני לילד שאביו הרשה לו לעלות על מושב הנהג ולאחוז בידיו בהגה. מכבד נפל בחלקי בהיכה הדעת משום שבולדתי כבראה מוקדם מדיי. עד כאן הנהלו הדברים בשורה. אולם משהחל היושב לסקור את פרשת חיין והצטרפותו לתנועת ארץ ישראל השלמה, שיסע אותו תאוניה ביו"ר וח"ש בקריאת ביניים: "את מי מעיינת הרטטורה שלך? שפרינצק, נבור לרגע אולם מר המשיך בגאום פוליטי שעיקרו: יש לוכלילי את חצי האי סיני בארץ ישראל. הגאום הארוך גרם למרוח: רוח רבה ולקריאות ביניים. ח"כים קמו ממקומם, התפרדו ביניים והבית המה במרקחה. ברקע ניתן היה הטבה לשמוע את נשיא המדינה כלחקן. הרצוג נתן לעבר שפרינצק ההתחנן בפניו: תגמור מהר, תסיים כבר."

חיים אורון — ראשון

אולם הסערה עדיין המתינה ומרגה רק כאשר שפרינצק החל לקרוא את הגדרת האמונים שם חברי הכנסת. הוא זה חיים אורון (עומס) ממ"ם שהוטיף תוספת להגדרת האמונים בגנות הנוקעים. הדבר חוי ונשנה כאשר שלמית אלוני, אף היא בעלת הוות אלוף, שקמה וסרבה לחזור על נוסח ההגדרה. היו"ר שפרינצק קרא לעבודה: - לא נבחרת.

כשהגיע שפרינצק ל"ח בעציר אברהם בורג (מערד), הם הלה על רגליו ואמר: מתמיה אני לשמוע אמונים לגדת ישראל. לא נבחרת — פסק שפרינצק.

וכך אחר אחר מחברי נוש השמאל הודיעו כי הם מתחייבים אמונים תוך מחאה נגד נוגעות ונגד סרנסיריים.

הצעה נגד הסרת הבחירות

יו"ר סניף מפ"ם בירושלים, עו"ד נחום סולן, הודיע, כי מפ"ם תיזום חוזיה רחבה ככל האפשר לקראת הבחירות לעיריית ירושלים, למניעת הסיטטוות הגדרת הלמען הדו"ריקוים היהודי-הערבי.

נוכח הסכנה הנשקפת לאופייה הדמוקרטי והפולריסטי של ירושלים, כעיר שחיים בה תחילניים ודתיים, יהודים וערבים, החליטה מפ"ם לקיים שיחות עם סיעות "ירושלים אחת", "צ'ש - שינוי", "מימד" וגורמים בלתי-פוליטיים אחרים, יהודים וערבים, במטרה ללכד עוד רחב שיתופי בבחירות הקרובות לעיריית ירושלים.

מפ"ם סבורה, כי יש לסייע לראש העיר טרי קולק לזכות ברוב במועצת העיר העתידה לקום ולגייס את רוב המצביעים בירושלים, יהודים וערבים, למען שמירה על אופייה הדמוקרטי של העיר.

כמאמר-זמנון המשותף יזונו באפשרות של הזעזוע מלוכדת של כל הגורמים הפוליטיים הבלתי-מפלגתיים במסגרת "ירושלים אחת" שהיא הקמת רשימה מקבילה ל-"ירושלים אחת" שתתמודד למועצת העיר אולם תתמוך מטרי קולק לראשות העיר.

"די לסחטנות הדתית" — הפגינו חברי "חופש"

עתיים

בסיסמה "די לסחטנות הדתית" התקיימה אתמול אחר הצהריים הפגנת מחאה בחיית הבנייה בירושלים, בה נטלו חלק כ-לאלפים משתתפים ובהם חברי אדונוני בחיר"ם. ההנועה לחרות מתקרמת, נעמת, תנועת העבודה הצעירה, מפ"ם, הקונגרס הישראלי, הקיבוץ הארצי והתנועה לפניית פמיה דתית. כן נטלו חלק בהפגנה נציגי אדונוני מתפוצות הגולה.

כל האדונוני הללו התאדונו תחת מגה מאבק הכסונה "חופש". המפגינים נשאו שלטים רבים, ובהם "ש"ס שונה 6 סחטנים", "אני חילוני חדר טובל בפרע ביד", "באנו חושך לגרש", "מרגנו הלכה, הלכה המדינה".

מאיר אורי, מזכ"ל התנועה לחרות מתקרמת, אמר לכתב עת"ר כי במהלך ההפגנה: "הכנסנו כאן, נציגי 24 אדונוני, שומכנה המשותף שלהם הוא המאבק בכפייה דתית. אנו מוקיעים בגד המקיקה דתית המפלה יהודים לילדים וחילוניים ונגד חוק בתי-הדין הרבניים, חוק מיהו יהודי, חוק המדרה ושוק הסחטנה, שמסמעותם הא הפיכת מדינת ישראל למדינת הלכה חדרית, בעוד שהפלג החרדי הוא הקטן בעם היהודי".

נוסא נוסף אשר נגדו הוקעה מחאה במהלך ההפגנה היה א-ריזוס בתי תלמידי ישיבות לשירות צבאי בצה"ל. המפגינים נשאו שלט האומר: "כאחוזי צה"ל 16 אלף הרוגים ו-1 אלף נכים, באחוזה של תורה 54 אלף משתמטים". בני נוער מתנועות הנוער העובד, השומר הצעיר, הדור הצעיר של המערך ונוער מפ"ם קראו קריאות בגנות העובדה, שחברי הכנסת החרדים, אשר הציבור אותו הם מייצגים משוחרר מצה"ל, יהיו אלו אשר יחליטו על שליחתם של הבנים החילוניים למלחמה בגבולות הארץ".

סעוף לשפה כה החל מיושב הכנסת נערכה טול רחבת הכנסת עצרת של המפגינים. הרב ספיקוב, מזכ"ל התנועה לחרות מטורחת, ריבר נגד "פליטיקאים וחילים" ואמר: "הרוב בארץ לא יסבול שמיעוט רתי וחרדי יקבע את החיים הבחוניים ביותר לעם היהודי כולו".

פרופ' יגיריהו יובל אמר בעצרת: "אני מדבר בשם הזהות העמוקה של יהודים וישראלים. הקריה בה אנו מפגינים והכנסת שממולנו אינם רשאים לחלקים ביהו יהדו", ואין בסכסוכים לקבוע החלטות בשאלות מפתח של זהות וקיום הקיבוץ".

מנהיג התנועה האיסלמית בישראל בעד הכרזת אלג'יר

עירן טאוס

בראיון שהתפרסם בדו"ר-שבועון בשפה הערבית, "אל-ג'וואל", המופיע בכפר טירה שבתחומי הקו הירוק, התכנה השייח' אברהים נימר דרוויש, מנהיג התנועה האיסלמית בישראל, בזכות הכרזת העצמאות של המדינה הפלשתינית.

תומכי אש"ף בגזרה המערבית שואבים מראיון זה עידוד רב, בתקווה שיספיע על הלכי הרוחות השורדים בתנועת החוג. דרוש דרוויש, מנהיג "חמאס", המתנגדת בתריסות להכרזת אל'ג'יר.

שייח' דרוויש אמר בראיון, כי תמיכה בהכרזת העצמאות היא בבחינת אבן בוחן לישרם ואמינותם של תומכיו האמתיים של העם הפלשתיני והתנגדות לה היא שקר ורמיה.

מפ"ם תיזום חזית רחבה למניעת סחטנות דתית בי"ם

בצלאל נמיקס

יו"ר סניף מפ"ם בירושלים, עו"ד נחום סולן, הודיע, כי מפ"ם תיזום חזית רחבה ככל האפשר לקראת הבחירות לעיריית ירושלים, למניעת הסיטטוות הגדרת הלמען הדו"ריקוים היהודי-הערבי.

נוכח הסכנה הנשקפת לאופייה הדמוקרטי והפולריסטי של ירושלים, כעיר שחיים בה תחילניים ודתיים, יהודים וערבים, החליטה מפ"ם לקיים שיחות עם סיעות "ירושלים אחת", "צ'ש - שינוי", "מימד" וגורמים בלתי-פוליטיים אחרים, יהודים וערבים, במטרה ללכד עוד רחב שיתופי בבחירות הקרובות לעיריית ירושלים.

מפ"ם סבורה, כי יש לסייע לראש העיר טרי קולק לזכות ברוב במועצת העיר העתידה לקום ולגייס את רוב המצביעים בירושלים, יהודים וערבים, למען שמירה על אופייה הדמוקרטי של העיר.

כמאמר-זמנון המשותף יזונו באפשרות של הזעזוע מלוכדת של כל הגורמים הפוליטיים הבלתי-מפלגתיים במסגרת "ירושלים אחת" שהיא הקמת רשימה מקבילה ל-"ירושלים אחת" שתתמודד למועצת העיר אולם תתמוך מטרי קולק לראשות העיר.

חיילים ביצעו פעולות נקם במחנה הפליטים קאלנדיה

פגעו במכוניות, פרצו לבתים, חיבלו בדרכוש והיכו תושבים לאחר שהאוטובוס בו נסעו גרגם באבנים ●

תושב בקעת אל-חטיב נהרג שלשום מירי חיילי צה"ל ● 6 נפצעו ביום של „שקט יחסי" בשטחים

עירן טאוס, עזרא אביון

יחידה צבאית סדירה ביצעה שלשום פעולות נקם במחנה הפליטים קאלנדיה שליד רמאללה, לאחר שאוטובוס בו נסעו חיילי היחידה נרגם באבנים בסיבת המחנה.

חיילי היחידה ירדו מהאוטובוס שנרגם, פנעו במכוניות חונות, ניפצו את שמשותיהן ואת מנסיהן והכו אותן. כמו"כן פרצו חיילים לבתים במחנה הפליטים קאלנדיה, ניפצו שמשות, שברו רכוש והיכו תושבים.

ככל הנראה מדובר ביחידה סדירה שסיימה שלשום את שירותה הצבאי בשטחים.

על הסרר במחנה הפליטים קאלנדיה, שחלק מתושביו נושאים תעודות זהות ישראליות, מופקדים בדרך-קבע חיילי מילואים.

מקורות צבאיים מסר בתגובה, כי מדובר ביחידה פרטית של חיילי היחידה וכי אילוף עמרם מצגע הוזה לבצע חיפוש מעמיק בנסיבות הארגון ולהעניר את תוצאותיה ישירות אליו.

המקורות הוסיפו, כי צה"ל ראה בתגובה רבה כל פגיעה ברכוש על-ידי חיילים.

הרוג ופצועים בגזרה

ביהודה ושומרון שרר אתמול שקט יחסי. מקורות ערביים מסרו, כי צה"ל פעל שלשום בלילה במספר כפרים בגזרה. במהלך פעילות צה"ל אירוע התנגשויות בין תושבים בכפרים דיר דיבוואן, כופר עין, בית לוקיה ובעבון לבין כוחות צה"ל, שכתוצאה מהן נפצעו שלושה תושבים.

תושב הכפר בקעת אל-חטיב נהרג שלשום, ככל הנראה מירי כוחות צה"ל, נמסר על פצוע נוסף באותה תקרית, מחמד אבים עבד אל ג'בר בן 15, שלטענת מקורות ערביים רק הוכה.

הוועד רק אתמול לבית-חולים אל-איתיחאד בשכם, לאחר שהוחזק כ-24 שעות בידי צה"ל.

מן העיר שכם נמסר על התנגשויות באזורים שונים בין ערביים שיידו אבנים ובקבוקים ריקים לבין כוחות צה"ל, שפיזרו אותם בדיות ובגז. עוד נמסר בשכם על ניתוק טלפונים רבים בחצי העיר.

מקורות ערביים מסרו עוד, כי תגיעות ותהלוכות ארדו במקומות שונים בגדה המערבית, ביאשה היתה תהלוכה גדולה במלאות 40 יום למותם של שני צעירים תושבי הכפר.

מקורות משלחת רמת-גן אמרו, כי שעות בידי צה"ל.

מן העיר שכם נמסר על התנגשויות באזורים שונים בין צעירים שיידו אבנים ובקבוקים ריקים לבין כוחות צה"ל, שפיזרו אותם בדיות ובגז. עוד נמסר בשכם על ניתוק טלפונים רבים בחצי העיר.

מקורות ערביים מסרו עוד, כי תגיעות ותהלוכות ארדו במקומות שונים בגדה המערבית, ביאשה היתה תהלוכה גדולה במלאות 40 יום למותם של שני צעירים תושבי

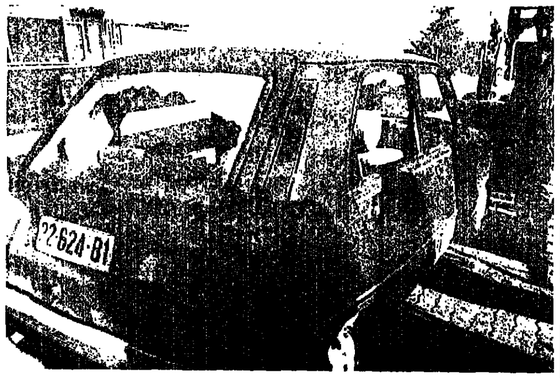

מכוניתו של צלם העיתונות שאול רחמים נרגמה אמש בבית-לחם ושמשתה נוטפה

משלחת יהודי ארה"ב בהגיעה אמש לישראל:

תיקון חוק השבות יביא לקרע בין ישראל ליהדות התפוצות

עירן טאוס

משלחת רמת-גן: אל יהודי ארה"ב הגיעה אמש לישראל כדי לנסות ולשכנע את ראש הממשלה יצחק שמיר שלא לשנות את חוק השבות.

המשלחת מביאה עימה מסר רב עצומה למשלת ישראל מיהדות צפון אמריקה. המסר אומר, כי כל ניסיון לתקן את חוק השבות באמצעות הליכים פוליטיים בישראל עשוי להביא לקרע עמוק בין המדינה היהודית לבין יהדות התפוצות.

המשלחת מורכבת מנציגי הקהילות, הוטכנות היהודית, המנגית היהודית המאוחדת באה"ב ובקנדה.

נגנה לשכנע את ראש הממשלה, כי שהא והפוליטיקאים בארץ יבינו שמדובר בצו בעניין חמור וחיוני. זה עלול ליצור פירוד בעם ולפלג אותו", אמרה גב' שושנה קרוין, העומדת בראש הועדה שהוקמה על-ידי מועצת הארגונים היהודיים בארה"ב, כי לרבו את המאבק נגד השינוי כחוק "מיהו יהודי".

על הפרק בנושא זה, עומדים לא רק מספר מועט של אנשים שהגייעה על-ידי הצ"ל שאינם אורתודוכסים והחיים בישראל, או שרוצים לעלות לישראל, אלא אחרות העם היהודי בכללו — אומרים מנהיגי מועצת הקהילות היהודיות באה"ב ונקנדה שהוקמה המתיימה שלשום בניו-אורלינס.

המסע שמנהלות מפלגות הדתיות קיצוניות בישראל למנוע באות אוטומטי אורחות מעולים שנוידיו על-ידי רבנים שאינם אורתודוכסים, העסיק את הועידה מתחילתה בינם רביעי בערב ועד סיומה ועודדה אותנו".

מן הצד שכם נמסר על התנגשויות בין תושבים ובין הכוחות הצבאיים לדעת מדרעים בגדה ומהלכו הבהירו, כי הילמודים בבתי-הספר בגדה יפתחו בשלושה שלבים: ב-1 בדצמבר בבתי-ספר יסודיים, ב-11 בדצמבר בבתי-ספר מכינים וב-18 בדצמבר בבתי-ספר תיכוניים.

בבית-המשפט בשכם נמשך אתמול משפטם של תושבי ביתא, במהלכו הועדו המורה מנחם אילן ואחד הילדים שהשתתפו בטיול.

שלושה בערים נפצעו אתמול אחת"צ במחנות הפליטים שאטי ונוסיראת ברצועת עזה.

דובר צה"ל אישר את פציעתם של שני נערים בני 15 ו-17 במחנה הפליטים שאטי, שנפגעו ברגליהם, מכדורי פלסטיק של חיילי צה"ל. מקור ערבי מסר כי בין הפצועים גם ילד בן 8 מחמנה הפליטים ג'בליה.

לשכת עו"ד-הדין בעזה הגלילה אתמול, לאחר 11 חודשים של שביתה, לאפשר ל-250 עו"ד-הדין ברצועת עזה לייצג אסירים בסתריים ועצירים מנהליים.

"הממשל האמריקני אינו רוצה בשרון בתפקיד בטחוני"

יוסף בלילי

בין תקיים האדומים של ממשל ארצות הברית ביחסו לישראל מצה האוויר ברמן, סגן יו"ר ועדת תחון של הקונגרס האמריקני את הטרנספר, סיטות שטחים, ותר מדיי תתנחלויות באזורים ערביים ומניעו של אריק שרון לתפקיד בטחוני. "שרון מהוות בעיה לממשל האמריקני, שאינו נותן בו אמון, והוא לא יזכה באחדות המשמל אם יטונה לתפקיד בטחוני", אמר ברמן. האוורד ברמן, תומך נלהב של ישראל, חיות מאבא אורח המנון לתבנון מדיניות ביחסי ישראל והתפוצות באוניברסיטת ת"א. הוא הזהיר על השלכות הבחירות בשתי בגזרות על יחסי ישראל עם יהדות צפון אמריקה.

"המשמל החדש, עם בוש בראיקר, אינו רוצה לממשל הקודם ואין לו אותה נושה אינטסנ" טובת חיובית שהיתה לריגן ושולץ", אמר ברמן. "המנהיגים בישראל הייבים להיות מודעים לגרוטאה הצמוגה שהעניק אתם אמת הטיפים, אם הם לא יכינו אותנו".

במהלך הוועדה יועבר כמה צעדים לבקוק בשעלה שתביא לצמצום הנשפעה של תנועת חבר.

רייטנגר אפשטיין, לעבר נשיא מועצת הקהילות, הניש הצעה הלטנה הקוראת לכל היהודים להפסיק ולמנן ארגונים בעולם התומכים בשינוי חוק השבות.

הוקעה רק אתמול לבית-חולים אל-איתיחאד בשכם, לאחר שהוחזק כ-24 שעות בידי צה"ל.

מן העיר שכם נמסר על התנגשויות באזורים שונים בין צעירים שיידו אבנים ובקבוקים ריקים לבין כוחות צה"ל, שפיזרו אותם בדיות ובגז. עוד נמסר בשכם על ניתוק טלפונים רבים בחצי העיר.

מקורות ערביים מסרו עוד, כי תגיעות ותהלוכות ארדו במקומות שונים בגדה המערבית, ביאשה היתה תהלוכה גדולה במלאות 40 יום למותם של שני צעירים תושבי

הוקם צוות לטיפול בבקשות לדמי אבטלה

יצחק שור

מנכ"ל הביטוח הלאומי, מרדכי ציפורי, מכר אתמול, כי המוסד לביטוח לאומי יעקוט בכל הצעדים הדרושים המבבקשים מהגירול של 50 אחוז שחל תקביעת לקבלת דמי אבטלה בארבעת החודשים האחרונים.

ציפורי מסר עוד, כי הקים צוות מיוחד במסגרת המוסד שיעסוק בנושא הגולת העומס בבקשות לקבלת דמי אבטלה.

אמנמי אנשי הביטוח הלאומי מתמקדים בין השאר בצערים לקיצור תהורים להגשת תביעות. הכוונה היא שבאמצעות הדבר אפשרי יתולאו ספסי הקיצה על-ידי התהעיים עצמם ולא על-ידי פיקח הבתיעות, כפי שזה נעשה בדרך כלל. כן הוגבירה הסברה בדבר זכויותיהם של המובטלים ויעיבקו גם אפשרויות לסיוע בבעיית האבטלה עצמה.

צו ביניים אוסר העברת תוספות מימון למפלגות

עתיים

בג"ץ נדרש אתמול להוציא צו ביניים שיאסור על שר-האוצר להעביר לידי המפלגות המיזעגות בכנסת ה-12 את התוספות לחוק מימון מפלגות שאושרו בסמוך שעבר על-ידי ועדת הכספים של הכנסת. אם העתירה לבג"ץ הגישה תנועת לא"ר שהתמודדה בבחירות האחרונות אך לא עברה את אחוז הפסימה.

פרקלים תנועת, עו"ד ד"ר מיכאל קורילדי, אמר בעתירה, כי הוחלטת ועדת הכנסת הא מרחיקת לכת ומאפשרת למפלגות למון את הוצאות הוחרות בעבירה בבחירות בשיא מבטלת למעשה את הסנקציות המטולות בהאמת לחוק מימון מפלגות על סיקות שחרגו מתיקרת ותקציב שהוקצה להן. זאת כאשר תוספת התקציב בשיא מבטלת לעיתים קרובות מימון המפלגות מרוקנת לחלוטין את רוח הוזק ואת הגבלת הכלולות בו".

העתירה הוגשה נגד כל הסיעות המיוצגות בכנסת ה-12 פרט לסיעת צומת שכבר הודיעה על סירובה לקבל את התוספת.

מעמדה המסחרי המועדף של ישראל יוכרע בינואר 1989

ישראל עלולה לאבד מעמד זה בעקבות דיון שקיים משרד־המסחר האמריקני בהאשמות לפיהן היא מפרה את זכויותיהם של העובדים מהשטחים

חנה איש־הורוביץ

הממשל האמריקני החדש, בראשותו של הנשיא ג'ורג' בוש, יצטרך להחליט בינואר 1989 אם להמשיך ולהעניק לישראל מעמד מועדף של מרינה, שעל חלק מהסחורות שהיא מייצאת לארה"ב לא מוטל מכס, או לבטל מעמד זה. בשנת 1987 ייצאה ישראל לארה"ב, לפי הסדר המועדף, מוצרים פטורים ממכס בסכום כולל של 487 מיליון דולר, שמרביתם יוצרו בשטחים, והיא עלולה לאבד את המעמד המועדף שלה בעקבות דיון שקיים משרד־המסחר האמריקני בשבוע שעבר. הדיון התייחס לזכויותיהם של העובדים מהשטחים, שנתנו מהמעמד המועדף חירות לכבד את זכויות העובדים.

נציגים ישראלים ופלשתינאים נציני ערות חסחר הבינלאומית ומשרדי המסחר, החוץ, והעבודה, האוצר והחקלאות.

חדיון התקיים בעקבות תלונה שהגישה הליגה האמריקנית־ערבית נגד אפלה, שלטענתה שוללת ישראל מפועלי השטחים זכויות כלכליות שמעניקות לפועלים יהודים, בין היתר עיינה הליגה, כי פועלים אלה אינם זוכים לתשלום דמי אבטלה, קיצבת ילדים וקיצבאות זיקנה ונכות.

נציג של ארגון "אל־תאק", השלוחה של ועידת המשפטנים הבינלאומית בשטחים, העיד, כי ישראל סגרה משרדים של ארגונים מקצועיים בשטחים, וכי היא פגלה ואוסרת נציגים של ארגונים אלה. בנוסף בפני הוועדה כי ישראל אינה מעניקה לעובדים מהשטחים קביעות בעבודה, וכתוצאה מכך אין הם נהנים מזכויות סוציאליות שונות. עם זאת, כך נטען, נתבעים פועלים אלה לשלם מס אזרחי להסתדרות.

בתשובה להאשמה כי לא אושרה הרשמה של פועלים לאיגוד מקצועי בשטחים אמר נציג ההסתדרות, גיאל בלוה. שאף אחד לא הגיש בקשה להירשם כחבר איגוד מקצועי. הוא הוסיף, כי 15 אלף ערבים תושבי ירושלים ביקשו הגנה של איגוד מקצועי וכי פועלים פלשתינים שהגיעו אינה יכולה להכיר במרינה ללא נבולות מוגדרים וללא מדינה.

מאיר אבטה, מרכז המועצה המרינה הפלשתינית, הדגיש כי אינו אומר בחשבון. "מאחר שהקהיליה הבינלאומית אינה יכולה להכיר במרינה ללא נבולות מוגדרים וללא מדינה, אמרו מיקרות הוועלה כלל לדיון בשיחות שקיימו 12 השרים.

מראה למצרים

שר החוץ שמעון פרס הביע אתמול באזני שר־חוץ מצרים מחמד כמיהי את מתאתה של ישראל על הכרת מצרים במדינה הפלשתינית. הפגישה בין פרס לכמיהי נמשכה 40 רקות. פרס הדגיש, כי ההכרה המצרית אינה עולה בקנה אחד עם עיקרון המשא ומתן לקראת פתרון כולל של הסכסוך במזרח־התיכון וגם לא עם מחויבות מצרים כלפי הסכמי קמפ־דייוויד, והטעים, כי הצעד המצרי מרחיק את השלום. הוא ביקש מכמיהי להבהיר למשלחו את מלוא הארגמה של ישראל נוכח התפתחות זו.

בסיוני אמר, כי בהחלטות אלוייר יש יסודות חיוביים שרצוי להתמקד בהם. כן אמר, כי מצרים מאמינה בתהליך השלום ובהסכמי קמפ־דייוויד והכרה במדינה הפלשתינית אינה נגדת את תהליך השלום.

שרי הליכוד: מרגון מזיי

שרים בליכוד טענו אתמול, כי משרד החוץ העומד בראשו נקטו בגישה מתונה מדי, ומתר ידרשו בקביבנו פרסום הצהרה ישראלית חד־משמעית בנושא צדה, וכן דווח על השיחות עם המעדר. בתום הישיבה, הלוחם המשיך בשני המסלולים.

בישיבת שרי הליכוד היתה הדיעה הכללית כי אין הנעדה לחביעת אגודת ישראל הדרושה את תיק השיכון, אשר הליכוד כבר הבטיח לש"ס. בתוכן הדנים כי עד כה נענו מעל ומעבר לדרישות אגודת ישראל ואי אפשר ללכת לקראתם יותר.

שרון: ממשלה צרה

השר שרון, אמר באותה ישיבה כי יש לחקים ממשלה צרה, אשר תוכל להחליט ולבצע. שרון שאל: האם אירבנו את הסיכוי באותה מחמה סיפמה שדק לפני שלושה שבועות השמעה, כי רק הליכוד יכול. לדברי, יש לליכוד צוות מעולה, שהוא טוב יותר מהצוות שמצע המערך. הוא הביע כי הליכוד התחייב להביא את הסדרעויות ואמר שצפויים המנוח של יהודים, אם תיק הביטוח לא יהיה בידינו. מי אמר שצריך לטפל בהתפרעויות באותן אזוריות, כפי שרבני נוקט, הרי אמרנו שיש לנו דרך אחרת לטפל בנושא.

אסון על המשק

שרון, גם הנתיחס למצב הכלכלי שעליו אמר, כי הוא חולך ומחמיר ושאל האם גם פה לא תהיינה הפגנות. הוא אמר כי יש לשנות מיר את המדיניות הכלכלית אחרת נבא אסון על המשק. הוא הזכיר מי מקבץ שביטחון צריך להמסר למערך. אולי צריך למסור את האוצרות האם הכישלון באוצר קסן מהכישלון המוחלט בביטחון? שרון טען כי מה שצריך לקבוע הוא האחריות הלאומית ולא הנחיות הקואליציוניות.

כפר הנוער של ויצו
עיש חנה טיגל שוחט
בנהלל

פונה אל כל מוגרי־דבונותיו על עשרות מחוזותיהם להודיע לבית הספר את כתובתם ה' נוכחית לקראת פנקס אירגוניו.
רים/מ לשם הקמת אירגוניו.

הודעה מהוועדה המנהלת כפר הנוער
נהלל

הקוקיה האירופית

(המשך מעמוד ראשון)

שהקהיליה תגיב בצורה חיובית יותר על הצהרות אלויר, נאמר, כי מדינות השוק מוראגות ביותר נוכח הדגת המצב בשטחים שנכנסנו על־ידי ישראל ונוכח תחושת האכזבה והיאוש בקרב תושבי השטחים.

עם־זאת, נמנעו שרי החוץ של 12 מדינות הקהיליה האירופית מלקיבוץ עמדה באשר להכרה אפשרית במדינה הפלשתינית. הדבר אינו בא בחשבון, "מאחר שהקהיליה האירופית אינה יכולה להכיר במדינה ללא גבולות מוגדרים וללא ממשלה,... אמרו מיקורות הוועלה. הקהיליה לא תעשה זאת לפני 12 השרים.

מראה למצרים

אתמול באזני שר־חוץ מצרים מחמד כמיהי את מתאתה של ישראל על הכרת מצרים במדינה הפלשתינית. הפגישה בין פרס לכמיהי נמשכה 40 רקות. פרס הדגיש, כי ההכרה המצרית אינה עולה בקנה אחד עם עיקרון המשא ומתן לקראת פתרון כולל של הסכסוך במזרח־התיכון וגם לא עם מחויבות מצרים כלפי הסכמי קמפ־דייוויד, והטעים, כי הצעד המצרי מרחיק את השלום. הוא ביקש מכמיהי להבהיר למשלחו את מלוא הארגמה של ישראל נוכח התפתחות זו.

בסיוני אמר, כי בהחלטות אלוייר יש יסודות חיוביים שרצוי להתמקד בהם. כן אמר, כי מצרים מאמינה בתהליך השלום ובהסכמי קמפ־דייוויד והכרה במדינה הפלשתינית אינה נגדת את תהליך השלום.

שרי הליכוד: מרגון מזיי

שרים בליכוד טענו אתמול, כי משרד החוץ העומד בראשו נקטו בגישה מתונה מדי, ומתר ידרשו בקביבנו פרסום הצהרה ישראלית חד־משמעית בנושא צדה, וכן דווח על השיחות עם המעדר. בתום הישיבה, הלוחם המשיך בשני המסלולים.

בישיבת שרי הליכוד היתה הדיעה הכללית כי אין הנעדה לחביעת אגודת ישראל הדרושה את תיק השיכון, אשר הליכוד כבר הבטיח לש"ס. בתוכן הדנים כי עד כה נענו מעל ומעבר לדרישות אגודת ישראל ואי אפשר ללכת לקראתם יותר.

שרון: ממשלה צרה

השר שרון, אמר באותה ישיבה כי יש לחקים ממשלה צרה, אשר תוכל להחליט ולבצע. שרון שאל: האם אירבנו את הסיכוי באותה מחמה סיפמה שדק לפני שלושה שבועות השמעה. כי רק הליכוד יכול. לדברי, יש לליכוד צוות מעולה, שהוא טוב יותר מהצוות שמצע המערך. הוא הביע כי הליכוד התחייב להביא את הסדרעויות ואמר שצפויים המנוח של יהודים, אם תיק הביטוח לא יהיה בידינו. מי אמר שצריך לטפל בהתפרעויות באותן אזוריות, כפי שרבני נוקט, הרי אמרנו שיש לנו דרך אחרת לטפל בנושא.

אסון על המשק

שרון, גם הנתיחס למצב הכלכלי שעליו אמר, כי הוא חולך ומחמיר ושאל האם גם פה לא תהיינה הפגנות. הוא אמר כי יש לשנות מיר את המדיניות הכלכלית אחרת נבא אסון על המשק. הוא הזכיר מי מקבץ שביטחון צריך להמסר למערך. אולי צריך למסור את האוצרות האם הכישלון באוצר קסן מהכישלון המוחלט בביטחון? שרון טען כי מה שצריך לקבוע הוא האחריות הלאומית ולא הנחיות הקואליציוניות.

מוזאון ישראל
מוזאון ארצי לאמנות
מוזאון לתולדות ארץ־ישראל
מוזאון לתולדות העם היהודי
מוזאון לאמנות יהודית
מוזאון לאמנות עתיקה
מוזאון לאמנות מודרנית
מוזאון לאמנות אסלאמית
מוזאון לאמנות בודהיסטית
מוזאון לאמנות הודית
מוזאון לאמנות אפריקנית
מוזאון לאמנות אוקיינוסיה
מוזאון לאמנות אמריקנית
מוזאון לאמנות אירופית
מוזאון לאמנות מזרח־אסיה
מוזאון לאמנות מזרח־אירופה
מוזאון לאמנות מזרח־תיכון
מוזאון לאמנות מזרח־אפריקה
מוזאון לאמנות מזרח־אמריקה
מוזאון לאמנות מזרח־אוקיינוס
מוזאון לאמנות מזרח־אירופה
מוזאון לאמנות מזרח־אסיה

על היום

22.11.68

חנה איש־הורביץ

את המישור המצרנור על יערות אלגיר כבר אי אפשר להקרין בשידור ישיר. הקוצץ קרצין ואפילו בנ"ץ לא ירשיע. אבל האיסור של מנכ"ל רשות השידור, לקיים באולפן דיונים או עימותים על הברירה העצמאות — עוד שריר וקיים. ובאין יש מה להציל. לגבי ההצעות של חבר הדוגר המנהל, שלמה קוד — להכתיב ביטויים ומעורתים לכתבי הרשות — אף שרק נמצאות עדיין בבדיקתו של אורי פורת, יש מקום לקוות, שלנטיה הגיתוך הבללי יגיעו בכלל לדיון רציני.

הצעה היא לא דוקא משפטית. אין בכל הנושאים הרציניים וכעצם, שינהל את המרוצה, מעצם טיבו כמוסד שיפוטי, מוטלות עליו מגבלות ותוקף נדר שלא לפרוץ אותן. תפקיד זה מוטל על הציבור, החייב למצות את כל ההליכים הדמוקרטיים העומדים לרשותו, אפילו הם קשים ומפושטים. הגיע הזמן שחברי האיגוד הארצי של העיתונאים, וכל מי שחופש הביטוי יקר לו, יצאו מתחת הסינר של בנ"ץ, ויפתח במאבק ציבורי להצלת חופש הביטוי מפני המתנכלים לו. הביקורת שמתח שר האינוך והתרבות, יגאל גלון, על הנחייתו של המנכ"ל, היא צעד בכיוון הנכון, גם כנס חירום של עוזנגרים הוא כל מתאים למאבק. אבל לא ידי בכך. התהליך של הקצנה לאומנית ודתית, התהליך המתריף לנגד עיננו, מצריך ניהול מלחמה עקבית, מתושבת ובלתי מתפשרת, שתמנע מתן לגיטימציה ציבורית לצונורה פוליטית בכלל התקשורת הממלכתית.

בנושא דומה עסק פסקדין של בנ"ץ משנת 1982. באותו מקרה נדון איסור מולל של הוועד המנהל של רשות השידור, לשדר בדרגיו או בטלוויזיה ראיונות יומיים עם ראשי הציבור בשטחים המוזהים עם אש"ף ואמנון זכרוני נגד הוועד המנהל של רשות השידור, מפסקדין זה ניתן אמנם לעמוד על עמדותיו של בית המשפט בנושא, אבל, עקב השוני בפרטים, לא ניתן לקבוע בוודאות איזו עמדה עשוי בנ"ץ לנקוט לגבי האיסור האחרון. אם אמנם יוכא בפניו. באותו מקרה הרגישו הפוסקים, כי "שלטון הנוטל לעצמו את הרשות לקבוע מה טוב לאזרח לדעת, סופו שהוא קובע מה טוב לאזרח לחשוב, ואין סתירה גדולה מזו לדמוקרטיה", אך יחד עם זה, קבעו, כי הזכות החשובה של חופש הביטוי נרחשת מפני אינטרס הציבור.

בנ"ץ — לא במקום מאבק

אין לצפות שבג"ץ יעסוק בכל הנושאים הרציניים. הגיע הזמן שחברי איגוד העיתונאים, וכל מי שחופש הביטוי יקר לו, יפתחו במאבק ציבורי להצלת חופש הביטוי מפני המתנכלים לו

כאשר קיימת "זראות קרובה", שבגזל זכות זאת במקרה מסויים עלול לסכן את שלום הציבור או את בטחון המדינה.

בקטע מרכזי באותו פסק דין, אומר השופט רב לוין: "גלוי וידוע הוא, כי מדינת ישראל מצויה זה שנים במאבק צבאי־מדיני מתמיד בארגוני הטרור הפלשתיניים... מאבק זה הוא, למעשה, על עצם קיומה של המדינה וזכותה לשרוד כמדינה יהודית עצמאית. רווקא מטעם זה חשוב, גם חיוני, כי מידע על מהותו של אשף, דרכו ומגמותיו, פעולותיו וחכניותיו ברור כלל...יוצאו ויוצגו למני הציבור הרחב בישראל ומחוצה לה — למען יהיו הדברים ידועים למי שלא ידעם, למי שידעם אך שכחם, כדי שיישמרו בתודעה, ושל מי שוודר אך מבקש להשכיח ולהחריש את הדברים".

עם זאת, קבע בית המשפט בפסק־דינו, כי הגבלת רשות השידור היתה יכולה לנוקט באופן סבור, שהעמדת ערוצי התקשורת של רשות השידור לרשות אנשי אש"ף עלולה לפגוע בארגונרים חיוניים של המדינה", ולכן היתה החלטתה יכולה להחשב מוצדקת. אותה החלטה נפסלה, בסופו של דבר, אך רק משום שלא היתה מוגדרת וברורה, והשתמשה במונחים "אישי ציבור" ו"מודרים עם אש"ף", שהם מונחים כלליים ואינם חד־משמעיים.

המגרה הנכוחי שונה. הנחיה של פורת מתייחסת לאירוע ספציפי ומוגדר. היא אינה אוסרת לשדר את הדיווחים על יעידת אלג'יר אלא את מה שהיא מגדירה כתעמולה, וכן אוסרת היא לקיים, "עד לודעה חדשה", דיונים או עימותים באולפן בנושא. אין מדובר איפוא בדברי הסתה נגד המדינה, אלא באירוע שזכה להגדרה תקשורתית בינלאומית ושיש לו השלכות מדיניות, אשר עצמת הציגים בפנינו, או התחמקות מהבנת משמעותו, היא בטרה הסוב מעשה איוולת. אכן, מנכ"ל הרשות עוזן, כי מקורה של הנחיה שנתן, בפגישה זו עם הבכתוחן אליו, איש לא יחזוק על ראיתו אל זה בכר־סמכא שמנכ"ל הרשות פעל לפי הנחיה של שר הבטחון, קשה היה לטעון נגד סבירותה. אבל מתעוררת השאלה, מה בדיוק אמר שר הבטחון למנכ"ל, ועד כמה ניצל המנכ"ל את פגיחתו הטלפונית של שר הביטחון, כעילה להפעיל את מספרי הצנזורה הפוליטית על הדיווחים מאלג'יר לפי טענו השקפותיו. דובדו של שר הבטחון, שאינו מכחיש כי התקיימה שיחה כזאת, טוען שאשר רק ביקש לנתן את הדיווח ולצמצם את היקף השידור של דברי ערפאת. אגב, זוהי הדפנות טובה לציון, שהמיבול המקיף דורש, שהראות ופנות מינגולות ושלטונות יתונו בדרך מנוסות ובכתב, ולא בשיחה בעלמא, שאין עליה דיעוד והיא נתונה לפירושים שונים ולפגוע הזיכרון האנושי, שלעתים הוא סלקטיבי.

ידי נדב וקול פורת

עידן אמנון נדב הביא עימו רוח רעננה שהפשירה את קרחון הנכאים מימיו של לב־ארי, ולעומתה, הביאה "מריונטה הקשורה בחוטיה למנכ"ל רשות השידור"

פורת. אוסר תעמולה

חוק רשות השידור נוקק בשנת 1965, ורשות השידור הוקמה כרשות עצמאית והוצאה מתוך המערכת הממשלתית.

על המאבק הציבורי, שצריך להתנהל כלי קשר להחלטת בנ"ץ, להתייחס לחשקרה של רשות השידור ולחפקרם של מנהלה. מאבק זה אמנם צריך להביא בחשבון, שלאף עתונאי באף עתון אין תופש ביטוי מוחלט, וכי כל עורך "מצנן", משיקולים שונים, את דיווחיו של כתביו ואת פרשנויותיהם. יש הרואים במנכ"ל הרשות מעין עורך ראשי של הרשות, ובתור שכזה כמוסמך לקבוע הנחיות לכתביו. מנוסח חוק רשות השידור אין לקבוע בבירור, אם אכן מוקנית למנכ"ל סמכות כזאת. מכל מקום, גם שאלה זאת היא בעיקר שאלה ציבורית. השאלה הציבורית היא, באיזו דרך ולאילו מטרות מפעיל המנכ"ל, ומפעילים המוסרות המנהלים את הרשות, את הסמכויות המוקנות להם, והאם הם עושים זאת באופן המקדם את תפקודה של המערכת העתונאית שהם מופקדים עליה, או שמא הם מנצלים את עמדותיהם באופן הפוגע במערכת. גם בשאלה זאת, בית המשפט איננו הכלי הציעל לטפל. יש גבול, שרק מעבר לו יתערב בית המשפט בעריכה השוטפת. אם לא יגרישו מנהלי רשות השידור את המאה, בית המשפט לא יתערב בשיטליהם.

טוביה בסקינד

מלל רב בכדי זרם בערוצי התקשורת של רשות השידור המסלבתית מאז מצא אמנון נדב את הבטיבה "יחלירים" בסכינת לשון הבטיבה, לדעתו, לתאר בצורה ובלמת ותמציתית את עופיו של מנכ"ל רשות השידור, אריה פורת.

נדב, כו עריין ד"ר האיגוד הארצי של עיתונאי ישראל, אמר את ה"חלירע" בפומבי בעצומה של הסביתה הגדולה של עיתוני רשות השידור, שהוא היה אחד מיסדיה.

גם בחנות המכולת של התקשורת הישראלית, בה מתקבל בסבעיות רבה מעבר מתפרה עיתונאי בכיר לתפקיד מכלכלי־פוליטי ותור חלילה, היו לא מעטים שכתבו את שרירי הכבח בעצומה רבה, בניגוד לדרים נבוח עיתונים נבוה ככל האפשר, שעה שאמנ"ל רשות השידור, אורי פורת, נפל לפי שקבע לו — בפרוטוקול — דיאגנוזה כלליבר ברורה, בביטוי בכיר — מנהל קול ישראל.

התרוצותו של נושא הדגל הסוציאלי מאתמול בכורסת הבנהלים הנבושה בה נדעון לבראי התקבלה בקול ישראל ברגשות מעורבים. אמנם, הוקל לעזרתם שעייטו מהדיקטטור הנדול, שהרבה להרים עליהם בקול כם נמוך מים המלח — בדרך כלל באמצעות מכשירי מגנטופון, אך לפרות השמחה מהלכתו של לבראי לגיטימאות מאולצת, לותה תחושת הקלה בקוקטבה לא קטן של ראנה, כי מחליטו של לבראי, אמנון נדב, יהיה לא יותר מאסר ברוגנה הרשונה בתחנה של מנכ"ל רשות השידור, הישנה בקרה: הרבעית בבניין כלל ביתוש.

רוח רעננה

ואמנם כן — עדין נדב בקול ישראל הביא עימו רוח רעננה שהפשירה את קרחון הנכאים מימיו של לבראי.

"יש לנו עכשיו הזדמנות טובה יותר וכל אחד מאתנו מרגיש שיש לו יותר חופש פעולה, יותר אוטונומיה וקיים רצון משותף להגביר עריצות את קול ישראל", אמר הסבוע עורך הרשות ותיק.

נדב, לצד תחושה חיובית ערים הערבים בקול ישראל לעוקרתואבה יתרה, כאשר האיש האמור לשמש לה כבלם, אמנון נדב, אומר לה הן: מבחינתו של פורת נדב הוא האיש הנכון בנכון הבכון.

כיבוס המציאות והפיכת החרשות לכוזבי סטריל, כפי שתרבה בא לידי ביטוי בסבוע שעבר ב"מבט פורת" לוועדת אלג'יר יצר בביעיבה הרשות הנ"ל בקול ישראל ריבוייה של אדיבים, שמתרביבה הזכות לתחרות ברוטוס נרוסמן נאה, לדבריו, מבנו. אם תרצו — דרך להראות מי כאן הבוס. נדב טוען, כי נרוסמן נהג בדרך שאינה יכולה להיות מקובלת, ופקורדיו הוי מחויבי המצאות. "מה יקרה, שואל נדב, "אם כל עובדי הרשות יוריעו מחר על עזיבתם את המולקה, אך יסמיכו להתעקש לתיאבר ברשות השידור. זה מצב בלתי אפשרי".

מצב בלתי אפשרי — מבחינתם לא

עורכי הרשות ברדיו — היא כפיפות השידור למנכ"ל רשות השידור, שמנגנו — למנכ"ל — הוי חייבים לקבל אישור לשדר כל כתבה ודיווח בשבוע הימים שלפני יום הבחירות. הוחש הזה, כי הוילון מעל מנהל הדיוו יוהפך לנוחל קבוע במקרים חריגים, מה שעיבר את השפעתו הלאומית? של פורת באופי הרשות המסורדות בעידן הדרוימוני של רשות השידור.

נדב, שמן הסתם אינו מאושר משיטות עבודה אלה, סמהר להגן על הבוס, ומרגיש כי עליפי חוק משמש פורת בתפקיד העורך הראשי של רשות השידור, ווו מעצם היותה גוף מלכלתי השואב סמכות מוגבר מנהל פוליטי נתונה לאילוצים וילחצים מן המערכת הפוליטית.

קשה לשבוע מלה רעה על נדב. הטענה הבריפה ביותר נגדו, שאנב חוזרת על עצמה פעמים רבות, היא עובדת היותו אדם חסר חוט שדרה. נדב הוא לא האיש שיעמוד על הרגליו האחוריות נגד הנחות דוגמת "ממפר פורת" לוועדת אלג'יר. בתנאים המצויים בשטח הוא יאמץ להרגנות הרוחות ולהמשיך קיומו ב"שקט הרעשיתי". גם אם הוא אינו סבור, כי ציבור משלמי האגרה יפיק תועלת חינוכית אם ברשות השידור יפעלו ברוח הבחיתוני של ה"פרלמנט של האשון" הוא ימשיך לפעול כאשר ברוב לו היטב, שהאיש שאחראי למיניו לתפקיד הבכיר ברשות השידור הוא גם האיש שלו שמרה המלה המחרונה — עליפי חוק כמובן.

הציבור הישראלי, ברובו, צמא לאמצעי תקשורת המצינים עולם יפה יותר, נלי משערוריות הלקאה עצמית, הנתפסת בעיניו כיצירה מרושעת של ה"מאפיה הנמאנלית", חוות לא רק פורת ונדב ידועים. אם ידעים גם העיתונאים הנמאנלים הישרור, אשר בהיותם מדעים ביידים. הילילות שבנשק השבתה המצוי בידיהם, פוגים בעת לאותה בחוכת המשטר כמפלס אחרון לאלה שוכחות הארשות הזאורה נשלולת מהם על־ידי ארשות בישראל — המאבק המשטרי. נטון לעשות בית־המשפט הבוה לצדק עדין יכול להעניק סעד לחופש הביטוי והעיתונות בישראל.

אדוני היו"ר, כוסה נכבדה

שמייר לא כליכך רצה אותו

מוטי בסוק

לפני הבחירות הפנימיות ב„חירות" ישבתי עם רב שילנסקי במטנון הכנסת. השמועות אמרו כי יתנו שתיים הברבה לחייך עשרי לחיסול במאבקי השביעיות. רב, שאלתי אותו, ואם בכל זאת תיבחר, מה תצבה להיות בכנסת השתים־עשרה שיר"ה שילנסקי, בזמן ממשלת בגין השניה סגן שר במשרד הדיכ"ם השוב להמתנגר, „ד"ר הכנסת". אבל מישהו אחר בממלכתך מעוניין בתפקיד, הוריתי לו. „אז, כן," כך שילנסקי, „אם יריבי הבוב, מאיר בדין, אבריבב, ייבחר לכנסת, אני לא אעמוד בדרכו".

מי שכן ניסה לעמוד בדרכו של שילנסקי לתפקיד יו"ר הכנסת, היה דוויקא ראש הממשלה יצחק שמיר. הוא אינו זוכר את שילנסקי מאלטנה, כמו בגין, ומאידך יש לו הרבה מאוד מועמדים, ומעט מהם תיקים בממשלה. שמיר ניסה להסיט את תיק קודמו לתפקיד יו"ר הכנסת. למזלם של יוסף ושילנסקי, יו"רים טובים, שר אינו יכול להדיחו לתפקיד יו"ר הכנסת, ובכאיל, ממשלה יוצאת וממשלת מעבר) אי־אפשר להתפטר.

רב שילנסקי הוא אחד הח"כים הבודדים ב„חירות" שאיננו משתייך לאחד משלושת המחנות של התנועה. לא מחנה שמיר, לא מחנה לוי, לא מחנה שרון. ולמרות זאת הוא מצליח להיכנס לכנסת זו הפעם הרביעית. אומרים כי סוד כוחו, בנוסף להיותו חביב ואיש פנים, הוא כושר ההתמדה שלו. שילנסקי אינו מתמיד שמחה ולחלופין אירועים עצובים, אצל חברי המרכז. הוא מיקיע לכל חתונה, ברמ־מצוה, ברית, ולחלופין הלווייה. ובל נשכח, במרכז של למעלה מ־2000 חברים, הרבר אינבו פשוט כלל ועיקר, עתה, עם צירופם של הליכרלים למרכז הענק, תגדל המעמסה על שילנסקי בעוד כמה מאות ביקורים, בכל רחבי הארץ, ערב הבחירות במרכז חזה, אמר לי שילנסקי גלוויה: אני לא רץ כעת בטנינים, כפי שעושים כל הח"כים האחרים. אני עסיתי את זה מרבבו שנים. אני מכיר את כל חברי המרכז בשמות וסלם מכירים אותי.

בין דורם

שילנסקי הוא בן שיחה נעים, עם הרבה חוש הומור ושמחת חיים. אומרים שעל כוסת ודקה, הוא מרקיע לשחקים. את הבריחות שלו הוא אוהב לספר בחדיריש, שפת אמו. הבעיה עם שילנסקי, היא, כמובן, דעותיו. היו"ר החדש של הכנסת הוא נץ דורס, איש האגף הימני גם בליכוד. למשל, אם הדבר תלוי בו, אסירי הנתחרת היהודית, גם הרוצחים שבהם, היו יושבים בבית, מזמן ובכבוד רב. לאחר סגיסה, יחד עם אחרים, ובכשל, להעביר חוק חנינה בכנסת למען המתחרת, ועם שילנסקי מאוד על עמיתיו בליכוד, שהסתיינו מהחצעה. כל־כך כעס, עד שדרש להעמידם לבירור. חבריו לסיעה דחו את דומתו על הסף.

רב שילנסקי נולד בשבלי, לייטא, לפני 64 שנים. „אני מתגנב עם לב של חסיד. גרלתי בין עמק, בעלי עגלות, סבלים. אחבתי את הבמיות. אני אוהב חיים ואוהב שמחת חיים". הבריס שאמר שילנסקי לפני כמעט שלוש שנים, כראיון עיתונאי. אביו מת לפני השואה, אמו, שלושת אחיו והוא היו בראבאה, ניצלו ועלו ארצה. שילנסקי הוא מהיחידים שבאמת הגיע על האוניה אלטלנה. עוזן־דיין בהשכלתו, גר בגרמת חן, נשוי לרחל, בית־ר"ת ותיקה כמותו, ואב לשניים. שכל בן בגלחמת יום הכיפורים.

שילנסקי לא שכח וכמובן לא סלח לגרמנים עד היום. בתולדות חייו עוד תתנה אחת מעניינת, ב־1952 נידון מי שלימים יהיה יו"ר בית המחוקקים של ישראל, ל־21 חודשי מאסר. בפסק הדין כתב השופט מקס חנה כבר אצל הנאשם קיים „בשטוש משונים ביחס לתפקידו כאזרח המדינה". שילנסקי הצעיר נתפס, במהלך

(סוף בעמוד 10)

האסיר הראשון בכלא מעשיהו, איש שיחה חייכן שהוא גם נץ דורס בדעותיו, לא משתייך לשום מחנה בחירות אך בוודאי ידאג לשולחיו ■ דיוקן מהיו של היו"ר הנבחר

שילנסקי, שתי נדות לידיו, ותר הבית גם

העשירי למניין

משפרינצק (יוסף) ועד הלל: כל יושבי הראש

- דב שילנסקי הוא העשירי בתור יו"ר הכנסת שראל. הוא היו"ר הרביעי בתור יו"ר הכנסת שבא מסיעת חרות. יצחק שמיר הוא יו"ר הכנסת היחיד שחמריא קדימה, תחילה לתפקיד שר החוץ ואחר־כך לכהונת ראש־הממשלה.
- היו"ר הראשון של הכנסת היה יוסף שפרינצק ז"ל, אביו של ח"כ חרדי, זקן חברי הכנסת, ואיר שפרינצק. היו"ר הראשון, איש מפא"י, שימש בתפקידו גם בכנסות השניה והשלישית.
- בכנסת השלישית שימש כיו"ר גם המנהג נחום ניר, איש אחדות העבודה. קדיש לול ז"ל, הקיבוצניק (דגניה) היחיד שהיה יו"ר כנסת, כיהן בתפקידו שלוש כנסות (רביעית, חמישית, ששיעת), לאורכן של עשר שנים (1969-1959), יותר מכל יו"ר אחר.
- בכנסת השביעית החליפו אותו ראובן ברקת וישראל ישעיהו ז"ל, גם הם אנשי מפא"י. ישעיהו היה גם יו"ר הכנסת השמונה.
- בכנסת המחמש, הכנסת התשעיעית, ניתלו את חבית תחילה יצחק שמיר ואחריו יצחק ברמן (ליכוד־ליברלים).
- מנחם סביידור ז"ל, הבלתי נשכח, היה יו"ר הכנסת העשירית, ליברל נאה, שניחל את השיבוזות עם הרבה חומור יחודי שורשי.
- שלמה הלל, מניצי המערך היה יו"ר הכנסת האחת־עשרה.

„הוציאו חוזה" על הלל

שלמה הלל פירש את תקנון הכנסת באופן חד־צדדי — טענו הסיעות החרדיות והמפד"ל, והרחיקו אותו מפטיש היו"ר ■ מה מאפשר התקנון ליו"ר

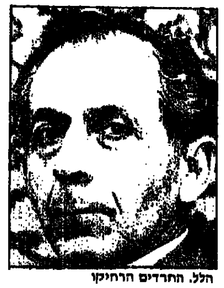

הלל. החרדים הרחיקו

„ושב ראש הכנסת ינהל את עניני הכנסת, ויצב אותה כלפי חוץ, ושמור על בטחון, על סדר ישיבותיה ועל קיום תקנונה, נאמר בתקנון בנסת ישראל.

בקטע „תפקידי יו"ר הכנסת", נאמר גם כי היו"ר „יושב ראש בישיבות הכנסת, ינהל, יעמיד את השאלות להצבעה ויקבע את תוצאותיה וכן תוצאות של כל המחירות המתקיימות בכנסת". ממקום אחר בתקנון נאמר כי „יו"ר הכנסת יקבע את סדר היום השבועי לישיבות הכנסת".

יו"ר הכנסת הוא גם מנכ"ל בית המחוקקים. הוא האחראי על משמר הכנסת, סדרני הבית, ומנגנון בית המחוקקים של ישראל. מרובר במאות רבות של עובדים, בתנגון רחב מאוד של תפקידים. חלק גדול מהעובדים הם בעלי השכלה אקדמאית.

בתחום הפוליטי, תחום המשחק של היו"ר אינבו רחב, ורוב עכותתו היא כמו סבניה. יחד עם זאת, כמעט כל יו"ר נאלץ לקבל החלטות פוליטיות, הרות גורל. מכתם סבדיתר (ליכוד־ליברלים), יו"ר הכנסת העשיריה, איבד את עולמו, משום שקיבל את עמדת הנוסחיציה, נגד עמדת הליכוד, ומכתי החלטה אחת שלו, הביא להקדמת המחירות ב־1984.

המיעות הדרדיות והמפד"ל הוציאו חוזה על היו"ר הזיבא של הכנסת שלמה הלל, משום שלדעתן הוא קיפח אותן בשיטותיה, בפירוש חד־צדדי של תקנון הכנסת. הלל, שהיה יו"ר פוליטי, בניגוד לרוב קודמיו, סייע לדעתו, המערך, להפריר את המחירות לרשויות השקמיות מהמחירות לכנסת השתים־עשרה. אגב מאבק עיקש ביו"ר ועדת הכנסת, מיכה ריסר ז"ל, ובליכוד, מאבק שהגיע עד לבית־המשפט העליון.

מוטי בסוק

עלי היום

22.11.68

אריה פלגי

את בעיותינו המדיניות הקשות יפתור הלחץ האמריקני. מן הראוי הדתיים יהלצו אותנו אחינו ויהודים באמריקה. עלינו הגיר־פה האורגנו יהיה גם שיתוף פעולה בין הגויים והיהודים שם. אלה יראו בחקיקה דתית חדשה פגיעה בחופש הפולחן כפי שאותה עליהם שם, ואלה יתמכו בממאבי המומל כדי לקרב את השלום. אורח ושמחה במחנה השלום הישראלי.

איש לא הגיו לחת פומבי למשאלות אלה. בלבדבים הן עברו בחלום מתוק. אנשים ברגעי חולשה מצפים לנס. מישהו יופיע ויושיע. מיסוד יגיע ויצל. הוזות אופיינו לאנשים אשר נקלעו באשמתם או בתוקף נסיבות למצב של חוסר־אונים. אנשים טובים כאלה לא חסרים בימינו בישראל. לא יפה אבל הם מיאשים. במקום הקרבות לשלום — סכנת הדרדרות אל מלחמה. ושר שחור של כפייה דתית מנאצת מציץ מכל הקירות. המדינה הולכת להם בדיים עם רשיון מן הדמוקרטיון. חתום על־ידי הנמרים בתהליך תקין של בחירות מלפני שלושה שבועות.

המפלגה הזוית. הן לנכשות גם לבוש אורטודוקסי כדי שיתאים יותר לאנשים מנוגים. האמריקנים מצויים בעידן של הכמכמים עם הסוביייטים. לא ישאירו מוקר מריחות רגיש, כמורה הדיכון, מחוץ להכנות ביניהם. מי שלא יסופוק בחזון ישעיהו אופנת הדיכדות המשתברת בעולם הקפיטליסטי, יכול להתעדר עליידי אופנת הדיכדות המשתברת בעולם הקומוניסטי, אבוגולה, אריוניה, ביאקיראיקון, ישראל תלויה באמריקה כלכלית. בצאת ומכל בחינה שדק אפשר להעלות על הדעת. נוש המפוכח אינו רוגז הנסטיבנטלי. הוא כבר לקח את סנוני הפרי־עדכי לבחל לו את הבית הלבן. מכאן, שיגיע היום הנוחל של הלחץ. הנרוים ייסגרו, תוכנה מחוש "ההערכה מחדש". נאלץ ללכת בתלם של הסכם כפוי. יגור ליכור עם מעבר ונעי אמריקני יגוב בם.

ההצלה

סכנת הידרדרות למלחמה. עוד שרוור יוצא מן הבקבוק — ומה המפלט מן הייאוש? הזיותו

הכמכמים עם הסוביייטים. לא ישאירו מוקר מריחות רגיש, כמורה הדיכון, מחוץ להכנות ביניהם. מי שלא יסופוק בחזון ישעיהו אופנת הדיכדות המשתברת בעולם הקומוניסטי, אבוגולה, אריוניה, ביאקיראיקון, ישראל תלויה באמריקה כלכלית. בצאת ומכל בחינה שדק אפשר להעלות על הדעת. נוש המפוכח אינו רוגז הנסטיבנטלי. הוא כבר לקח את סנוני הפרי־עדכי לבחל לו את הבית הלבן. מכאן, שיגיע היום הנוחל של הלחץ. הנרוים ייסגרו, תוכנה מחוש "ההערכה מחדש". נאלץ ללכת בתלם של הסכם כפוי. יגור ליכור עם מעבר ונעי אמריקני יגוב בם.

איש לא הגיו לחת פומבי למשאלות אלה. בלבדבים הן עברו בחלום מתוק. אנשים ברגעי חולשה מצפים לנס. מישהו יופיע ויושיע. מיסוד יגיע ויצל. הוזות אופיינו לאנשים אשר נקלעו באשמתם או בתוקף נסיבות למצב של חוסר־אונים. אנשים טובים כאלה לא חסרים בימינו בישראל. לא יפה אבל הם מיאשים. במקום הקרבות לשלום — סכנת הדרדרות אל מלחמה. ושר שחור של כפייה דתית מנאצת מציץ מכל הקירות. המדינה הולכת להם בדיים עם רשיון מן הדמוקרטיון. חתום על־ידי הנמרים בתהליך תקין של בחירות מלפני שלושה שבועות.

המפלגה הזוית. הן לנכשות גם לבוש אורטודוקסי כדי שיתאים יותר לאנשים מנוגים. האמריקנים מצויים בעידן של

הכמכמים עם הסוביייטים. לא ישאירו מוקר מריחות רגיש, כמורה הדיכון, מחוץ להכנות ביניהם. מי שלא יסופוק בחזון ישעיהו אופנת הדיכדות המשתברת בעולם הקומוניסטי, אבוגולה, אריוניה, ביאקיראיקון, ישראל תלויה באמריקה כלכלית. בצאת ומכל בחינה שדק אפשר להעלות על הדעת. נוש המפוכח אינו רוגז הנסטיבנטלי. הוא כבר לקח את סנוני הפרי־עדכי לבחל לו את הבית הלבן. מכאן, שיגיע היום הנוחל של הלחץ. הנרוים ייסגרו, תוכנה מחוש "ההערכה מחדש". נאלץ ללכת בתלם של הסכם כפוי. יגור ליכור עם מעבר ונעי אמריקני יגוב בם.

חיום לפני 25 שנה, דקה אחת לפני: הנשיא ואשתו בדאלאס (צילום: אי.פ)

חלום בן אלף ימים

ג'ון קנדי תקף באינטנסיביות מוזנמת חלק גדול מבעיות ארה"ב והעולם. גדולתו היתה גם שגיאתו

יחודה צור

עשרים וחמש השנים שחלפו מאז הרצחו של נשיא ארה"ב, ג'ון פיצג'ראלד קנדי בדאלאס, לא הצליחו להסיר את החרשתם של אמריקנים רבים, שנשאם האדוב נרצח לא ע"יידי מתנקש יחיד, מסרעף ובלתי יציב, ושמו לי אסמוול, אלא כתוצאה מקשר מסוקע, שנסיבותיו נעלמות דיומיו אינם ידועים עד עצם היום הזה.

מאז ה־22 בנובמבר 1963, היום בו נרצח קנדי בעת ביקורו בדאלאס, נערכים מדי שנה סקר דעת קהל בחיבי ארה"ב, וזה כמה שנים בארצות אחרות באירופה המערבית ואף בשאלות מקרי הרצח. שנסיבותיו נעלמות דיומיו אינם ידועים עד עצם היום הזה.

כל שנה לקראת נובמבר מתפרסמים בארה"ב ובעולם המערבי ספרים ומאמרים בנושא, ולארגנים ראיונות ברדיו ובטלוויזיה העוסקים ברצח. הגיליונות בכולם מעוניינים בעקשנות, שהנשיא, שנהיה לחולל מהפיכה אמיתית בנוסח ארה"ב, נרצח ע"יידי שניים או שלושה קושרים ומתנקשים. אולם, האם אמנם הנרצח אמריקני מצוה רכש את הוכות להוצאת ספרי לימוד. הוא הבע לדין את איש האיגוד משה הרשקו והוצאת "דבר" לפני כמעט 15 שנים.

דבר שמבוקי אי־קיו. מודרדים.

תקופתם של המבחנים תוכם אם הם יצאו שלושה דברים: א. מי שקיבל ציונים טובים בבית־הספר יצליח יותר מן האחרים בתעסוקה, שכן כיסוי שני סוגי הבלתה עוקרת רמה נבוהה. של אינטליגנציה כללית. ב. בקרב אנשים בעלי יקע מעמדי רמה השכלה רומים יקבלו בעלי מנת המשכיל הגבוהה את המשרות והתכנסה הגבוהים. ג. אנשים בעלי מנת משיכל נבוהה במקצועות נחוגים יתפקדו טוב יותר מעמיתים בעלי מנת משיכל נמוכה. הראיות המצויות במחקר אינן תומכות בתיאור המריטוקרטי, וז „המבטיחה" את השלטון למוכשרים.

בין אינטליגנציה לחריצות

ומצד שבו נמצא הנבחן אינו דומה לפעילות אינטליגנציה מורכבת. המבחנים בודקים את המהירות שבה פותרים אנשים בעיות בלתי חשובות, יחסית, תוך עשיית מספר הטעויות הקטן ביותר. במקום זה צריכים המבחנים למדוד כיצר מתמודדים אנשים עם בעיות חשובות, יחסית, תוך עשיית מספר נדול, בכל הנדרש, של טעויות מנעילות, מבלי להתחשב בגורם הזמן. אי־אפשר ליצור הרמיה (סימולציה) של התהליך היצירתי! ולכן גם אי־אפשר

גם פרק מיוחד, אשר עוסק בשימוש במבחני המשיכל בישראל.

ככל הידוע לי, זהו ספר ראשון בעברית, אשר עוסק באורח שיטתי בניפוץ המיתוס על משקלם „המדעי" של המבחנים. מדע איננו יכול לבדוק דבר שאיננו ניתן לזיהוי. דרושה הגדרה כלשהי של האינטליגנציה לפני שניתן יהיה לומר כי ישנם מבחנים, אשר מסוגלים למדד אותה. ההגדרה המסורשת של האינטליגנציה היא „אותו דבר שמבדיל אי־קיו. מודדים".

„מיתוס האיי.קיו. הוא ספר ראשון בעברית המנפץ באורח שיטתי את המיתוס על משקלם „המדעי" של המבחנים שמסיימים בהנצחת הריבוד הכלכלי־חברתי הקיים

„מיתוס האיי.קיו." הוא שמו של ספר מאת סטיבן ג'יי גולד, אמריקני, ד"ר מלום, אשר מוקד באורח ביקורתי ומשתן את הנחותיות מבחני המשיכל, דחל מן הדיאוריות הנוגד עניות שרווחו באירופה ובאר"ב בתקופת הבית הקודמת, דעך לחפיכתם למשיר של מלקיצה בבתי־הספר בתעשייה ובמשרדי הממשלה. הספר, בן 174 עמודים, ראה השבוע אור בהוצאת „מפרשים", בתרגומו של ד"ר שלמה בן־פרסיקו. המתרגם כתב

ד"ר מרדכי מיכאלי, אשר עסק בשימוש

הקשנות והרבעות במטרה משולחים. חיים אורבך, תשב הרצליה, איש חינוך ומחבר ספרי לימוד במתימטיקה למד זאת בדרך הנסיון, תבריעתו על סביעה בהוראת יוצרים, שתתבלה בבית־משפט במשך 14 שנה המתיימה בשבוע שעבר, בבית־המשפט העליון.

אורבן, מחבר ספרי לימוד בהוראת מתמטיקה ופיתוח שיטות להוראת המתמטיקה בבני ילדים ובתי־ספר יסודיים, חיבר ספרי לימוד בשם „מתמטיקה ודיסה סביבתית מהנית" לפי הסכם עם הוצאה אמריקנית. מגמה רכש את הזכות להוצאת ספרי לימוד. הוא הבע לדין את איש האיגוד משה הרשקו והוצאת „דבר" על פגיעה בזכויות יוצרים עליידי העתקות מספריו. הדיון התנהל בפני השופט אליהו, וינגרד והתחיל עוד בשנת 1974.

בדיונים שהתנהלו בבית־המשפט המחוזי נישו ובתביעים לטענת הנטבחות השונות המופיעות בספרי אורבך מופיעות בספרי רבים במרינות שונות, ולכן אין לתובע זכות ראשונה. לגורך זה הובאו בפני השופט הינגרד 200 ספרים לימוד משכון מארצות שונות, אך השופט קבע שספרים אלה אינם לתלונים לנשאם שנתן בשמשם, וטען שאת האשורה יש לעשות בין לעשות בין הספרי לימוד, לבין ספרי נוסטון ואורבן, וספרי משה הרשקו.

בנימין מפסטי משנת 1980 שהבעו המשפטנים ויקטור חן ומיכל שריר, שיצנו את התובע את בית־המשפט המחוזי את הטענות שהעלה אליהו ויינגרד, כי הנתבעים אמנם העתיקו הערמים מספרים אחרים ומהחיים בספרי לימוד המסוקעים של אורבן, והמסדרה האמריקנית בשם „דבר" לחיפוש בספרי „חשבון חדש" של משה הרשקו לכיתות א.ב. וה.

הסיון מיצונו כבר

בספט הדין, המשתרע על 70 דפים מהאים עשרות עיצשות מתוכי שהעתיק מספרי אורבן, שופט בית המשפט המחוזי, אליהו וינגרד, מצא אחות מלאה בטענה הנראמית של שני הספרים. „אם מדשים לכך אם אינו חלוקת הדשים לדיבוי בעיות בלתי חשובות, יחסית, תוך עשיית מספר הטעויות הקטן ביותר. המקום הוא בעיות המבחנים למדוד כיצר מתמודדים אנשים עם בעיות חשובות, יחסית, תוך עשיית מספר נדול, בכל הנדרש, של טעויות מנעילות, מבלי להתחשב בגורם הזמן. אי־אפשר ליצור הרמיה (סימולציה) של התהליך היצירתי! ולכן גם אי־אפשר

הנחיות חדשות לבחינות

המשכר הבלבלי הנדול של 1929, זה שגם העלה את הזעזוע לבלשלון, נדם לדעיכה מהירה של התיאוריה הזאת, אך לא הרג אותה לחלוטין. פתאום נזכרו הכל לדעת, כי אנשים בני הטעמד הבינוני המכוכר הדרוששו הנוכחים בעיות מנעילות. תוצאות המבחנים מוכיחו, כביכול, את נחיתותם של יהודים, מהגרים חדשים בארה"ב, או אל כושים. אבל „הוכחה" זו הסתברה כחסרת שחר משום שתוצאות המבחנים הוכיחו רק את אפיים.

מה שקובע את התצלחה

בכלל ובמבחנים בפרט זהו הקשר בין ציפות המורה וחישוי התלמידים. המבנה הנעוה בעבר מוכיחו, כי רמת סגל המורה לעשוני סיפות, ורכי הוראה בנמנות, נודע תחבוכת הישויים וציור בלתי חולם, נורמים לחשיבותם הנמוכים של ילדים אלה. מורים של שעוני הטיפות מגלים פסימיות עמוקה ביחס לסיכוייהם של תלמידים אלה. מנגנון הסלקצית, שמבחני האינטליגנציה משתתפים, מבע במורחיים. הצדק בסלקצית בחינוך הערבי באמצעות המבחנים לא עלה משום ששם היא מתרחשת בדרך לא נשיה.

מה שרודש אמנו אם מבחני אי־קיו, המסריעים להנצחת הריכוז הכלכלי־חברתי הקיים, אלא שיני מ' ומחוד עד יחס מעצבי המדיניות המנהלי אסיה־אפריקה. התלמידים הלאים ממוצא אסיה־אפריקה.

הקשנות והרבעות במטרה משולחים

מה שקובע את התצלחה בלימודים בכלל ובמבחנים בפרט זהו הקשר בין ציפות המורה וחישוי התלמידים. המבנה הנעוה בעבר מוכיחו, כי רמת סגל המורה לעשוני סיפות, ורכי הוראה בנמנות, נודע תחבוכת הישויים וציור בלתי חולם, נורמים לחשיבותם הנמוכים של ילדים אלה. מורים של שעוני הטיפות מגלים פסימיות עמוקה ביחס לסיכוייהם של תלמידים אלה. מנגנון הסלקצית, שמבחני האינטליגנציה משתתפים, מבע במורחיים. הצדק בסלקצית בחינוך הערבי באמצעות המבחנים לא עלה משום ששם היא מתרחשת בדרך לא נשיה.

מה שרודש אמנו אם מבחני אי־קיו, המסריעים להנצחת הריכוז הכלכלי־חברתי הקיים, אלא שיני מ' ומחוד עד יחס מעצבי המדיניות המנהלי אסיה־אפריקה. התלמידים הלאים ממוצא אסיה־אפריקה.

לזוחות, באמצעות המבחנים, אנשים בעלי פוטנציאל יצירתי. תהליך העבודה היצירתית במרעים ובאמנויות נבדל ממבחני האינטליגנציה בקבוחות הבאות:

א. ההצלחה במבחנים מוסמכת על בחיה בנוגה אחת מתוך כמה תשובות, ולא על תכונה חדשנית הוללת למצבים משתנים, כפי שנודע משמיעה יצירתית. ב. במבחן, רק בו, נדרש המבחן לפעיל במטרת מגבלת מראש של זמן. ג. במבחן פותר הנבחן סדרה של בעיות מצומצמות, שברובן המקרים אינן קשורות זו בזו. ואילו עבודה יצירתית אמיתית כרוכה בפתרון מספר רב של בעיות גדולות, שכל חלקיהן קשורים זה בזה.

עם צאתנו מן המבחן אנו מפסיקים לעסוק בשאלות שהציג. לעומת זאת, עבודה יצירתית אמיתית הינה תהליך מתמשך שבו פעילות ההווה מתקשרות לעבר ומכוונות לעתיד. ב. במבחן נדרש הפרט להתמודד עם בעיות שעוצבו באורח אחיד עבור כל הנבחנים. בעבודה יצירתית מנע הפרט עליידי אינטרסים מיוחדים לו, והללו מעוררים אותו לפעולה עצמית אשר מוטמחת על ידו.

האידיאולוגיה המריטוקרטית מצינה

את המכונה המערבי של החברה הקפיטליסטית המערבית במכנה טבעי ואף רצוי. אי־השוויון ברכוש בעוצבה ובזיכרה נוצע, לפי טיעון זה, בכך שאנשים נבדלים זה מזה ברמת האינטליגנציה החריצות. בה מזה ברמת האינטליגנציה הבדלים אלה הם תוצרים ומבעים ולכן אם נם הבדלים אלה הם תוצרים ומבעים ולכן נם הבדלים אלה הם תוצרים ומבעים ולכן נם הבדלים אלה הם תוצרים ומבעים ולכן

מרוגוב — קומפקט — וידיאו

בטיבן צ'ינבס, שנאלין לוריש נמחברת המחזמר „אפל" אורנה הקיס, קיים את שהבטיח. לאחר שהקים את הבית „נקסט" ושקד משבוע שעבר מחזור הדיבר. מייד יש הבטחה הגדול המחשב בטכנולוגיה.

לעתיד הוא הכנות הכנות ראשונות. תהיה לו יכולת קולית הנמוכה פי מון של קומפקט דיסק, פות דיסק של 144 דציבלים לעומת כ-96 בקומפקט וכ-60 בוינילית. זו תהיה מעבדת קול ברמה נבוהה לשימוש דואר קולי. כמו כן היה המחשב מסולל לתפקד במכונר וידאו משוכלל בעל איכות נבוהה ביותר. חכונות אלה של המחשב המאפשרו הוזרות למעבר אותות מיתר, שפיתחה חברת „מוטורולה נמיקרנדקוט ישראל". מעבר זו אתראי על הקרנות לאותות ריגיטליים ולהיפך מיידית.

המעבר יוצר גם למשר מערכות עוליות שונות מכוונות אותו הכרחי בתהליך הסכה של מערכות אנלוגיות לדיגיטליות, כמו במכשירי זיכר דיגיטליים, מלאפון, מערכות עריכה לאולפני קול ואולפני וידיאו.

מחשב נקסט הוא גם נחשב ערבות נרחבים רגיל ועם זה גם מהיר ביותר. המחשב החדש מסונל לעמוד במהירות של יותר מעשרה מיליון בשניה. לטקס הצגת המחשב בסן פרנציסקו הוכנו כ-300 מזמנים. כמה מהם ספסרו עם הזמנותיהם ומכרו אותן בסחרים הנמוכים מ-500 דולר.

תוכנית חבלה אלקטרונית:

הפעם הוירוס היה תמים...

וירוס המחשבים, שהתגלה לפני כעשרה ימים בארה"ב, המשיך להכות גלים. חוקרים רבים כבר החלו לנסות ולחתום תרופה למכה, שעד לאחרונה היתה בעיקר נחלתם של חובבי הדמיון הפרוע בסרטים ובספרי המדע הבדיוני.

הוירוס, תוכנת חבלה אלקטרונית, שטפה את המחשבים הגדולים במרכזי המחקר של הממשלה, מרכזי המחקר הבטחוניים ואת המחשבים המרכזיים בכל האוניברסיטאות הגדולות בארה"ב. תוכנות השבישה למשך יומיים את המחשבים ואילצה את מרכזי החישוב הגדולים לנבות את הקבצים שנפגעו עקב הוירוס שהושחת.

את הוירוס שתל במחשבים אלה סטודנט בבריק ביינג, דוברט מוריס, בנו של אחד מטומחי המחשבים הגדולים בארה"ב. הוא הצליח להכנס אל הוירוס באמצעות תקשורת המחשבים, לאחר שפיצח את קוד הכניסה של המחשבים השונים וזוכרים את הסרט „משחקי מלחמה...".

רק התחלנו

הצעיר הצליח לשתול את הוירוס ברשת התקשורת של משרד ההגנה ומשם עבר לכל מרכזי המחקר באוניברסיטאות המסוגרות מיסטל בתחבי ארה"ב. התקפת הוירוס הזו היא הגדולה ביותר בהיקפה בארה"ב, גאו שהתגלתה הטופעה.

הצעיר סיפר, כי עשה זאת רק בתור הלצה, הלצה שרבים מטומחי המחשבים לא התייחסו אליה בצורה כה הטרדיסית. המומחים טוענים, כי בעצם המחשבים המרכזיים של מערכות השלטון מערכות חלבים הנמצאות בסכנה לבוא לידי הרס, אם לא יבוצעו אמצעים מתאימים.

לא לוקחים סיכונים

האחראים למערכות הבחירות, שהסתיימה לא מכבר בארה"ב, הגילו שלא להסתכן וכרגע מערכת מחשבים נספת עבור ספירת הקולות. המערכת החדשה טיפלה בכמחצית מקולות המצביעים הנמצא עכשיו ביבר לסמרה שאותן המערכות הקולות עקב תעלות וירוס כלשהו.

מומחי מחשב אמרו, כי התארגנות זו היתה מותרת, משום שאם היה תוקף וירוס חדש את מערכות המחשבים הסוקרות את הקולות — שתי המערכות היו נפגעות.

בג"ץ — לא

(סוף מעמוד 6)

הסופרים, המורים והאמנים בישראל, עם מוסדות השכלה הגבוהה והאקדמיה ללשון העברית ועם נוסים צעירים אחרים, שיש להם ידע לעניני שידור". לא הדגה המפלגה נוהגת בעניני חברי הכנסת לפי רוח הזמן, היו פנים לא הבליאה, אל הזוגר הבנאל הנבחר מתוכה ושל הנבל"ל שונים לחלוטין. מה שקורה בפועל הוא, שהצעיר הנבנים עלו על מפתח מפלגתי מרוויח. מאחר שהמנוגים הם מוסדיים מלכתחילה, קשה לצפות שבמלאי הבחירה מבנן, אבר לרשות הצעירה בבינה מערכת הפועלת לפי עקרונות הפעולות הרשמית,

שמיר לא

(סוף מעמוד 7)

תתיים הסכם הסילוקים עם מערכי ברמנ"ע, ליר ביטרר הוזר בת"א, בשבתיקי חוזר נפן. ער הים הוא מתנאה כי היה האיר הראשון בלא נעשיה. הסינגור בטפסנו היה שואל חבר הכנסת לימים שר המפסנים במשלת ישראל. הוים ינוי שילנסקי, קיימת ירידות בין משפחתו ומשפחת הסוכר בנן. דרך אגב. בשני האחרונות ישב שלנסקי בוועדה לחינוי שמטנים כנגיב הכנסת.

שתי גדות לירדן

רב שילנסקי, הוא מהבודדים בכנסת, המאמין נפן הים בשתי גדות לירדן. וכנראה גם ביב אר דעתו זו אירוע מעלמלו. אם עוברים על הרקורד שלו, רואים כי הוא לנו בכנסת השתים-עשרה ע"ר קיצוני ביותר. יתכן מאוד, כי לראשונה, הוא לנו בכ"ר שני בבחלוקן, שחלק מפעות הבית לא יקבלו את הלוסתו'. בכנסת הוצאות ביר ועדת הסנים, הוצא שילנסקי את הדברים לסיוגים באחדים בעייתיים. איש לא יטכח

מערכות השלטון פרוצים לעבריינים מחשב. העלולים לנצל אסון אם כתוצאתם לא יהיו כה תמימות כמו של הצעיר שנתפס.

נדעניים מעבירות לום אלמוס שבניר מקסיקו טוענים, כי הצליחו לפתח אנטידוירוס שיימנע מכל דיסק עתידי לחדור למערכות מחשבים. כמו דיסק שקרה הפעם. ליעמ מקלרי המדען הראשי במעבדות, אמר כי במקביל נעשה מאמץ לפתח תוכנה שתוכל מיידית לגלות את העבריין המנסה לחבל במערכת.

לדברי, מרוב מערכת מחשבים שתנו על המערכת המרכזית בארגון, רק באמצעות כניסה מורשת למחשב המגן אפשר יהיה לחדור הלאה למערכת המרכזית. מקלרי אמר, כי כל ניסיון לחדור למערכת המגינה באמצעות נסיונות רשלים כמו לנחש את סיסמת הקוד, יגתק מייד את הקשר הטלפוני עם זה המנסה להתקשר אליה. כמו כן תופעל אוטומטית מערכת איתור שתנסה לגלות מהיכן מתקשר העבריין.

לא לוקחים סיכונים

האחראים למערכות הבחירות, שהסתיימה לא מכבר בארה"ב, הגילו שלא להסתכן וכרגע מערכת מחשבים נספת עבור ספירת הקולות. המערכת החדשה טיפלה בכמחצית מקולות המצביעים הנמצא עכשיו ביבר לסמרה שאותן המערכות הקולות עקב תעלות וירוס כלשהו.

מומחי מחשב אמרו, כי התארגנות זו היתה מותרת, משום שאם היה תוקף וירוס חדש את מערכות המחשבים הסוקרות את הקולות — שתי המערכות היו נפגעות.

בל"ל, דיסקונט והמזרחי מעלים ריבית החובה

בנק לאומי, דיסקונט והמזרחי הודיעו אתמול על העלאת ריבית החובה הבסיסית (ריבית"ם). בבר הצטרפו לשני הבנקים הגדולים האחרים, הפועלים והבינלאומי, שמעלים את הריבית.

ריבית הבנוה הבסיסית בנק לאומי, דיסקונט והמזרחי תועלה מ-1.35% אחוזים ל-1.45 אחוזים לחודש, והיא תיכנס לתוקף ביום שישי הקרוב. דוברי הבנקים מסרו, כי העלאת הריבית היתה בלתי נמנעת, עקב העלייה הלוהלה בשערי הריבית על הבסיסים הבנקנים מבריסים בקרנות הפקליים ובשאר שטעמיד לרזולום בנק ישראל.

מבנק לאומי נמסר, כי שיעור ריבית החובה המסימלי לחודש בלקוחות עסקיים יהיה 2.8 אחוזים (כולל "פרים" בשיעור 1.45 אחוזים, תוספת 1 אחוז פרמיית סיכון מקסימלית ו- 0.35 אחוז עמלת הקצאה. ללקוחות פרטיים תהיה הריבית על משיכות יתר ב"חשבון יומי" 2.2 אחוזים לחודש עד 2,000 ש"ח, ובחשבון יומי זהב" יוחל השיעור הזה על משיכות יתר של עד 10,000 ש"ח.

מבנק המזרחי נמסר, כי שכירים שקבלו את משכורתם בבנק יפלמו על משיכת יתר של עד 2,500 ש"ח ריבית בשיעור 27 אחוז לשנה.

אודי נחשון

בנק לאומי: הריבית בלתי נמנעת, עקב העלייה הלוהלה בשערי הריבית על הבסיסים הבנקנים מבריסים בקרנות הפקליים ובשאר שטעמיד לרזולום בנק ישראל.

מבנק המזרחי נמסר, כי שכירים שקבלו את משכורתם בבנק יפלמו על משיכת יתר שלא עד 2,500 ש"ח ריבית בשיעור 27 אחוז לשנה.

בנק לאומי: ריבית הבסיס בנק לאומי, דיסקונט והמזרחי עולה מ-1.35% אחוזים ל-1.45 אחוזים לחודש, והיא תיכנס לתוקף ביום שישי הקרוב. דוברי הבנקים מסרו, כי העלאת

בל"ל

השטחים — מנכס לנטל

שלמה פרנקל

התנועים שפרסמה הלשכה המרכזית לסטטיסטיקה בסוף השבוע שעבר על המתרחש ב-1988 (עם פרסום השנתון) אישרו את מה שחיה יודע זה מכבר: שחשבון הזאת היה היפוך במגמה במשק הישראלי, בכל מה שקשור בתנון לעומת גידול בתוצר ב-7% בשנת 1987 וציפיות לעליית תוצר בסך 5% בשנת 1988, עלה התוצר השנה באחוז בודד אחד — והבל יודעים שעלייה כזאת היא בתחום הטעות הסטטיסטית. בלוחרי יתכן שתוצר עלה בשני אחוזים — ויתכן גם שלא עלה כלל. לכן, בזירת „הקיפאון", שבה ובמחוזות הדרומיות על הנתונים האלה, בהחלט מצדיקה — בשיחותים ציבוריים ובפודצרים.

מערך חל הקיפאון מזוה מדוע עלה התוצר באחוז אחד, לעומת עלייה בסדרה של 5% מנהל הלשכה לסטטיסטיקה תייחס לעניין זה, לדברי, במבנה הצוות בם בריה"מ לארצות ארה"ב ובמבנה הצוות בם בריה"מ לארצות ארה"ב ולאוכלוסיות. ב1986 נפט נגו הוה כ40 אחוז מהצוות, חלק גדול מאוד יש לסחר הנשק ואילו ציור ומכונות הוון רק 11 אחוז, וזהו אינדיקטור כולם לחלוטין של המשק הסובייטי.

בחוזה מעבר הצוות מהנפט אל הצמוות, משקל הציור ביצוא עלה על 60 אחוז, הסוחרה לשקלות ביצוא - 11 אחוז. יכנו משקל גדול לייצוא תבואה, כימיקלים, מזון ומוצרי בגם שונים. "הסוביטים, הבזאה הם דומים לנו, נמנדלים ביצוא על-ידי יכולת יצוא מעבלת", הוא אומר.

לדברי, מאחר שהעניין הישיר של ישראל אינם נגדלים בבריה"מ הוא האפשרות לבנות שם שוק ליצוא הישראלי, השאלה היא האם זוו שוק חשוב, שבאי להשקיע בפיתוחו ליצוא שלנו. הוא מעריך, כי מדינות הגוש המזרחי לא יסמכנו שום כמימון יבוא גדול יותר באמצעות אשראי, כדי להשקיע ולהגדיל את היצוא שלהן. כיום שמדיניות זו נרמה למספר מדינות, בעיקר לפולין, קשים. בשנות ה'50 הן ליקחו הלוואות במערב, כדי לפתח יצוא, ונפוחו של רבר נוחרו עם עומס גדול של חובות וללא התפתחות ביצוא. כדוגמה הוא מביא, בין השאר, את מסגרת הלוואה שנמסרה בשוויץ לבמחר זול רק בגלל הכרח של רומניה לגיים מסבע חוץ. במכונית ה מכונית אחרות בתעשיית הרכב בגוש המזרחי הן דוגמאות גם לקיפאון בפיתוח המכנולוגי של מדינות אלה, שנתחרו מאחור עם רגמים מרשים.

במסגרת הדפורמה שעושה עתה מנהיג בריה"מ, מיכאיל גורבצ'וב, הוא מנסה להכניס משק פרטי קטן של בעלי מלאכה, שיספקו בעיקר את הסוף המקומי, במתכונת דומה לתוכנית שביצע בהונגריה. שינוי אחר בבריה"מ הוא צמצום הרכוזיות בענף המכונות, שבו עדיין מיוצרים מחשבים ומכונות אחרות, שלא נמכרו בשום מקום בעולם. הוא מעריך, כי לבני כל דבר נחרו עם הסוביטים, הם יגיעו לרמה מודרנית ולרמה הטכנולוגית הנמוכה ביותר בעולם המערבי, אבל לבני כל דבר נחרו עם עומס גדול של חובות וללא התפתחות ביצוא. כדוגמה הוא מביא, בין השאר, את מסגרת הלוואה שנמסרה בישראל במחיר זול רק בגלל הכרח של רומניה לגיים מסבע חוץ. במכונית ה מכונית אחרות בתעשיית הרכב בגוש המזרחי הן דוגמאות גם לקיפאון בפיתוח המכנולוגי של מדינות אלה, שנתחרו מאחור עם רגמים מרשים.

במסגרת הדפורמה שעושה עתה מנהיג בריה"מ, מיכאיל גורבצ'וב, הוא מנסה להכניס משק פרטי קטן של בעלי מלאכה, שיספקו בעיקר את הסוף המקומי, במתכונת דומה לתוכנית שביצע בהונגריה. שינוי אחר בבריה"מ הוא צמצום הרכוזיות בענף המכונות, שבו עדיין מיוצרים מחשבים ומכונות אחרות, שלא נמכרו בשום מקום בעולם. הוא מעריך, כי לבני כל דבר נחרו עם הסוביטים, הם יגיעו לרמה מודרנית ולרמה הטכנולוגית הנמוכה ביותר בעולם המערבי, אבל לבני כל דבר נחרו עם עומס גדול של חובות וללא התפתחות ביצוא.

הבעיה הראשונה של בריה"מ וארצות מזרח אירופה היא הדירה המחורה בקצב הצמיחה. בעיקר בהשוואה לנעשה במערב. בעיה שנייה — חלקן של הארצות המערביות המתעשות בתל"ג העולמי הוא 65 אחוז, ואחוז דומה יש לזון כמחר העולמי. חלקן של הארצות הסוציאליסטיות הוא 21 אחוז בתל"ג, אך רק 9 אחוזים במסחר העולמי. בעיה זו משתקפת, לדברי, במבנה הייצוא של בריה"מ לארצות ארה"ב ולאוכלוסיות. ב1986 נפט נגו הוה כ40 אחוז מהצוות, חלק גדול מאוד יש לסחר הנשק ואילו ציור ומכונות הוון רק 11 אחוז, וזהו אינדיקטור כולם לחלוטין של המשק הסוביטי.

הבעיה הנוספת, שבה עסקו הנשיאים בשיחות שלהם, היא הבעיה הלאומית. הנשיא גורבצ'וב הודיע, כי הוא מוכן לבנות מחדש את יחסי הגומלין בין הרוסים לבין הלאומים האחרים, אבל הוסיף, כי אין לאפשר לבנות מחדש את הרוסיה, שהיא הגרעין הלאומי הגדול ביותר בברית המועצות. בשלב זה סוכם על שמרות של עשרה אחוזים מן העובדים, כי 11 עובדים, ובסיום יחידת הפקיעה, המונה כ- 50 עובדים, חלקם יועסקו בחידת פיקוח ופיקח, המונים כימים אלה עליפי המלצת הדוח, שאר הנה משותפת לכל המועצות המקומיות. הקובנים שפוטרו כבר יקבלו פיצוי מלוהלים, בין אחר, ושלוחה מוקדמת ומעלות. תוכנית הקיצוצים נדרשה בעקבות הדיון, הנה בכנסת בנתלל 88 נחתר מנדלי הנתיון, זאת, בעיקר עקב פגיעות בבולים לייצוא של אבוקרו הסמכותנים, שגרמו לקיצוץ של 1.5 מיליון דולר בתקציב המועצה. הממונן כולו עליידי צעדים הנימון נעשה עליידי הפרשה קבוצה לשונה, כאשר בשוק המקומי נגבים שעה ש"ח לשנה, ובשוק ליצוא נגבית הפרשה נרחלים.

בנוסף לכל, ישנו דבר אחר שבי יכולים ללמוד מהסוביטים — המלחמה בבירוקרטיזציה. "נכון שיש בישראל מקום שהוא מרכז בעיקר, אבל לבני כל דבר רצי שרוצה גורם פרטי לעשות, הוא צריך לעבוד לירושלים ולקבל אישור. בשלון תיכון לבירוקרטיה של המשק אינו רק לנו, ומשמה של מערכת הבריאות הוא רק דוגמה אחת. ל המאפקים הבדאגו הוא הבירבות הנוגות בל הבירוקרטיה המשלתית שלנו בשבוע הזה, הוא מעלה מליוני דולרים לטובת לאי-ארבי הולרים. הם לא רצו להבחין בכך, שהרבית אוכלת את המשק הזה והון הצעמי. הם עיין מעשיים לאפשר לעניינים להתגלל מעצמם, ובנק ישראל, האחראי על ריבוות הבנקים, עיין מסתפק במתן עצות צמחוניות ראשונה.

נשאלת השאלה, האם גם הגורמים המפקיע אמנם כן, כאן יש לעיתון הזה שכר עבודה בדרגה, או בעיליאני. המשק הישראלי מבוסס על הכנסות שלהם בבנקים והקרינו את הגיונרסטים שלהם כבעלים, על האינוסרסט של בלל המשק, כמעמד עובר אם הוי ליינב. בל יום נוסף לשאתו אמורים הוי בהנאים הנוסחים, מחמיר את הבעייה. בהנאים הנוסחים, הקיבוצים, בגלל בונה ומבעלי כור הקיבוצים, גבה מכל רמה מקובלת באירופה ובארה"ב. אם הוא אינו מצליח לתפקד בצורה רוחית, יש לחפש את הגורמים לכך — לא ביכולת העצמית של הנוהג האנושי ולא בסיבות אידיאולוגיות, אלא בתנאים הסביבתיים שיצרה המדיניות הממשלתית.

23' טימור

ביטול דיור אם מעל גיל

בריה"מ

ישנו יחסי אם שאנו יכולים ללמוד מגורבצ'וב, ומהגון לבה שאנו רוצים שהמשיר, ישנו דוגמה מסוימת אנחנו שהמשנו לדיור אם מעל גיל 60 אחוז, הסוגה לשקלות ביצוא - 11 אחוז. יכנו משקל גדול לייצוא תבואה, כימיקלים, מזון ומוצרי בגם שונים. "הסוביטים, הבזאה הם דומים לנו, נמנדלים ביצוא על-ידי יכולת יצוא מעבלת", הוא אומר.

לדברי, מאחר שהעניין הישיר של ישראל אינם נגדלים בבריה"מ הוא האפשרות לבנות שם שוק ליצוא הישראלי, השאלה היא האם זוו שוק חשוב, שבאי להשקיע בפיתוחו ליצוא שלנו. הוא מעריך, כי מדינות הגוש המזרחי לא יסמכנו שום כמימון יבוא גדול יותר באמצעות אשראי, כדי להשקיע ולהגדיל את היצוא שלהן. כיום שמדיניות זו נרמה למספר מדינות, בעיקר לפולין, קשים. בשנות ה'50 הן ליקחו הלוואות במערב, כדי לפתח יצוא, ונפוחו של רבר נוחרו עם עומס גדול של חובות וללא התפתחות ביצוא. כדוגמה הוא מביא, בין השאר, את מסגרת הלוואה שנמסרה בישראל במחיר זול רק בגלל הכרח של רומניה לגיים מסבע חוץ. במכונית ה מכונית אחרות בתעשיית הרכב בגוש המזרחי הן דוגמאות גם לקיפאון בפיתוח המכנולוגי של מדינות אלה, שנתחרו מאחור עם רגמים מרשים.

ישנו דבר אחר שבי יכולים ללמוד מהסוביטים — המלחמה בבירוקרטיזציה. "נכון שיש בישראל מקום שהוא מרכז בעיקר, אבל לבני כל דבר נחרו עם הסוביטים, הם יגיעו לרמה מודרנית ולרמה הנוגה הנמוכה ביותר בעולם המערבי, אבל לבני כל דבר נחרו עם עומס גדול של חובות וללא התפתחות ביצוא. כדוגמה הוא מביא, בין השאר, את מסגרת הלוואה שנמסרה בישראל במחיר זול רק בגלל הכרח של רומניה לגיים מסבע חוץ. במכונית ה מכונית אחרות בתעשיית הרכב בגוש המזרחי הן דוגמאות גם לקיפאון בפיתוח המכנולוגי של מדינות אלה, שנתחרו מאחור עם רגמים מרשים.

ישנו יחסי אם שאנו יכולים ללמוד מגורבצ'וב, ומהגון לבה שאנו רוצים שהמשיר, ישנו דבר אחר שבי יכולים ללמוד מהסוביטים — המלחמה בבירוקרטיזציה. "נכון שיש בישראל מקום שהוא מרכז בעיקר, אבל לבני כל דבר נחרו עם הסוביטים, הם יגיעו לרמה מודרנית ולרמה הנוגה הנמוכה ביותר בעולם המערבי, אבל לבני כל דבר נחרו עם עומס גדול של חובות וללא התפתחות ביצוא. כדוגמה הוא מביא, בין השאר, את מסגרת הלוואה שנמסרה בישראל במחיר זול רק בגלל הכרח של רומניה לגיים מסבע חוץ. במכונית ה מכונית אחרות בתעשיית הרכב בגוש המזרחי הן דוגמאות גם לקיפאון בפיתוח המכנולוגי של מדינות אלה, שנתחרו מאחור עם רגמים מרשים.

הציבור יקח חלק בהחלטות

מיכאל ברונו. עדיין עצות צמחוניות

ברבראה שנעשו והכנו "יד לוינסון", ותחיי נגדי בנק ישראל, לי יקיימנו סבנו של הרמנטמנו מערכות אלקטרוניות המשפר הישראלית, ומי יש למנון זאת." אם ומנמנטנו מערכת הבנקאות, אם מערכת הבנקאות הישראלית ותמנטנו, ומנטנו גם בנק ישראל ובלכלת אחר. המשבר הזה לא מרין ביום המרינה. אולם, המשבר לא מרין ביום אחר. המשבר הזה עם הנהגת הרזיות הכלכלית בינו 1985 למעשה, הזמר מעצמו יבוא בשנת 1984, כאשר בחן"אוריבר ניסה להנהיג מדיניות דומה. הבבל בין שתי התקופות משמשנו רק בגלל הפסקה של חצי שנה בין שתי התקופות, במחצית הראשונה של 1985.

לכן, כעת ברור שהיה מחדל חמור של כל הגורמים. איש לא צפה, שהמשבר יתפתח כה מהר, ובסכומים כה גבבריי. אין ספק, כי קיבוי המדיניות אשמים בכך. הם לא הכילו לצפות כיצד תגלגל החוב, לגמר מיליוני דולרים לטוי-ארבי דולרים. הם לא רצו להבחין בכך, שהריבית אוכלת את המשק הזה והון העצמי. הם עיין מעשיים לאפשר לעניינים להתגלל מעצמם, ובנק ישראל, האחראי על ריבוות הבנקים, עיין מסתפק במתן עצות צמחוניות ראשונה.

נשאלת השאלה, האם גם הגורמים המפקיע אמנם כן, כאן יש לעיתון הזה שכר עבודה בדרגה, או בעיליאני. המשק הישראלי מבוסס על הכנסות שלהם בבנקים והקרינו את הגיונרסטים שלהם כבעלים, על האינוסרסט של בלל המשק, כמעמד עובר אם הוי ליינב. בל יום נוסף לשאתו אמורים הוי בהנאים הנוסחים, מחמיר את הבעייה. בהנאים הנוסחים, הקיבוצים, גבה מכל רמה מקובלת באירופה ובארה"ב. אם הוא אינו מצליח לתפקד בצורה רוחית, יש לחפש את הגורמים לכך — לא ביכולת העצמית של הנוהג האנושי ולא בסיבות אידיאולוגיות, אלא בתנאים הסביבתיים שיצרה המדיניות הממשלתית.

23' טימור

שיר מאשם בהחלטות

הדיון מאשים

נשיא התאחדות המלונות, אלי פפרוזר, מרוצה ביקרת, הדיסה על תפקוד משרד הצירות ושר הצירות, בטיפולם בפיכום וקידום עניר הצירות בארצות-הברית. במכתב חריף, „שיגור בירוקרטיים במשרד הצירות עכבו, במשך חצי שנה, את המשאומתן עם חברת הפרסום „גרייי", שזמנתה במקרה לפרסום בארה"ב, בפיסו של דבר, לא נחתם עמה הסכם ופעולות הפרסום החיוניות לא יצאו אל הפועל.

פפרוזר מוכיר לשרים, כי נתלק זה, שהחל בקול תרועה רמה, במסיבת עיתונאים שערך שר הצירות בלשכת ראש-הממשלה, הסתיים בקול ענות חלושה. "טיפול כושל של משרד הצירות בנושא הביא לכך, שחצי שנה יקרה בזבוזה, פרסום בארה"ב לא נעשה התקציב שיועד למטרה זו לא נוצל לטוב להכנת תנועת הצירות לארץ. הנזק שנגרם לענף עקב כך עדול, ותוצאותיו יורגשו בחודשים הקרובים" — כותב נשיא התאחדות המלונות.

נשיא התאחדות תובע משרד לדאוג, כי „יעשו מייד פעולות לניצול תקציב הפרסום בשוק האמריקני. במחלך זה נתן יהיה, אולי, להשפיע על הצירות החוזר, ובעיקר על הצירות נשארות-הברית, בתקופת האביב. התאחדות המלונות שותפה בתקציב הפרסום בחו"ל והעמידה השנה מיליון דולר לפעולות פרסום ופרסום הצירות לישראל. "אינני מרגישים כי הטיפול בכספנו נחלל בצורה נכונה, שהמות לא אינה באה לידי ביטוי במימוש תקציבים אלה", כותב פפרוזר.

מפוטרי ליגת ייקלטו בפולגת

הנהלת השלובת פולגת הודיעה, כי תאפשר את העסקתם של מפוטרי ליגת תעשיות בע"מ במסגרלי השלובת האחרים. מדובר בעובדי הייצור, המהווים את דרוב מבין 220 העובדים המפוטרים של המפעל בקריית-גת.

לאחרונה נעשה מאמץ לעניין משקיעים זרים לרכוש ולהפעיל מפעל ליגת, אך ללא תוצאות. לכן, נאלץ קונצרן כלל לסגור, זאת.

לאחר שיושלמו העבודות שקריין נותרו. במסגרת תוכנית ההבראה בתשלובת, פורט מתפקידו מנכ"ל אונון, דוד בכל, לעבר משנה למנכ"ל כיתן, אשר הובא בתיחוד לאונון, לצורך ביצוע הפעילות מהיר. עתה, עם השלמת השלב הראשון, יכול בתפקיד בכיר במסגרת "כלל-טיפטיל", את מקומו יתפוס שמואל דובין, שיעסיק בתחליך ההבראה.

ש. כרמל

הביטוח הלאומי נכנע לתכיבי האוצר

בהרצאה ביום עיון, שנערך עליידי שיף לוינסון, אמרה מאשה לובלסקי, כי קיים צורך דחוף לבחון מחדש את עניין של הביטוח הלאומי שכן, לא ייתכן שעישיות מאובלוטיות ישראל תהיה מחתת לקו העוני, בשעה שבריטות המוסד רוחבות שנצברו בסכום עתק של 13.6 מיליארד שיח.

העובדה, ש-634 אלף איש, במדינת ישראל נמצאים כיום מתחת לקו העוני, מהווה הוכחה ניצחת וחרשמעית לכך, שהביטוח הלאומי איבר למעשה את עצמאותו, נכנע לתכתיבי האוצר ומישם בעקביות מדיניות, העומדת בסתירה לחוק הבטחת הכנסה, שעל מימושו הוא מופקד.

מאשה לובלסקי הוסיפה, כי הרזרבה הענפית של 14.6 מיליארד ש"ח, המופקדת באוצר, קיימת רק באופן תאורטי, שכן עם אבדן עצמאותו של הביטוח הלאומי, הוא ארבן גם את יכולת ההלוואה בנוגע לשימוש ברזרבות הכספיות.

"יש לראות תופעה זו בחומרה רבה ובראיה נוכרת, במיוחד נוכח הקשיים, שבהם נמצא המשק. שיעור האבטלה הגיע לכמחצית הרב של אזרחים, העלולים להיכנס מתחת לקו העוני, הופכים את הביטוח הלאומי לכלי, שמשיגותו החברתית מכרעת", טוכנת הלבלסקי.

מו"ל נצמת קראה לממשלה, להסתדרות ולמעסיקים, הסופים בניהול ובפיקוח על המוסד לביטוח לאומי, לבחון בחריפות את דרכי פעולתו; זאת, בעקבות כשלונו במילוי יעדיו החברתיים.

מחסור ב"ג'וקים" בבנק ישראל

באוגוסט 88 פרסם בנק ישראל מכרז לאספקת אסימונים, המשמשים להמצאת מטבע בן שקל אחד. עליפי תנאי המכרז, מיום 22 באוגוסט, התחייבה חברת „ארמטון", שתספח בו, לספק את האסימונים לבנק ישראל בשנה.

החברה מתקשה, ככל הנראה, לעמוד בתנאי המכרז, ופנתה לחילוקת המטבע בבנק ישראל בבקשה לפצל את ההזמנה ולחרוג מלוח הזמנים. בתגובה, מסר אתמול לחברה ". ישראל בבקשה לפצל את ההזמנה ולחרוג מלוח הזמנים. בתגובה, מסר אתמול לחברה ". מזרחי, כגן מנהל היחידה לבנקאות בבנק ישראל, בבקשה לבטל את הסאסונים, כי מצב המלאי של האסימונים, המאוחסנים בבנק ישראל, אינו מאפשר לבנק ישראל להעניק לפניה, חברת „ארמטון" המעיריים להכנעון של אחד, אינו מאפשר לבנק ישראל לעמוד מתבקשת לעמוד בתנאי המכרז ולספק את כל הכמות שנגרשה ממנה, עד 30 בנובמבר.

אודי נחשון

עונה קשה לכותנה

גידול הכותנה עמד השנה בסימן קשיים. הסיכום השלילי הוא שחלב שלושה גורמים: יבולים נמוכים של זני אלה ומיכה, בחלק גדול מאזורי הארץ, מחירים נמוכים, יחסרי, של אלה ומיתיות משמלתית של שער חליפין, המוגנות ביצואנים, בכלל, ובכותנה, בפרט — כך נאמר באיגרת של מעצות הכותנה.

הירידה ביבול אינה אחידה בכל הארץ, פגיעה קשה ביבר בעיקר באזורי הדרום, הנגב והמרכז, בעוד שבחלק מאזורי הבקעה הכותנה הגיבלה כמו בשנה שעברה. מנכ"ל מועצת הכותנה מגה למשרד הלקאות, בנקשה לנמנות ידרך, אשר תגדיר אם היקף הפגיעה הנגיעה ותכיס מסקנות בנוגע לעתיד.

כתוצאה מן המצב הקשה אשר הגיע נקלע איגר למעשה את עצמאותו, נכנע לתכתיבי האוצר ומישם בעקביות מדיניות, העומדת בסתירה לחוק הבטחת הכנסה, שעל מימושו הוא מופקד.

מאשה לובלסקי הוסיפה, כי הדרזבה

מחסור ב"ג'וקים" בבנק ישראל

באוגוסט 88 פרסם בנק ישראל מכרז לאספקת אסימונים, המשמשים להמצאת מטבע בן שקל אחד. עליפי תנאי המכרז, מיום 22 באוגוסט, התחייבה חברת „ארמטון", שתספח בו, לספק את האסימונים לבנק ישראל בשנה.

"גדיש" מוביל

■ היקף הנכסים של קופות הגמל, שליד בנק הפועלים, הגיע בסוף סבטמבר ל-8.4 מיליארד ש"ח, יותר מכל קבוצה בנקאית אחרת. רובר בנק הפועלים מסר, כי מאז תחילת השנה גדל היקף נכסיהן של קופות הגמל וקרנות ההשלמות של הבנק בשיעור ראיאי של כ-8 אחוזים, ומספר חשבונות עמיתי קופות הגמל הגיע ל-1.65 מיליון. קופת הגמל המובילה בבנק הפועלים היא "גדיש", שהיקף נכסיה בסוף סבטמבר הגיע כ-3.8 מיליארד ש"ח. בנכסיהן של קרנות ההשתלמות הסתכמו ב-880 מיליון ש"ח, והקרן הגדולה ביותר היא "כנרת", שנכסיה הסתכמו ב-360 מיליון ש"ח. א. נ.

פיטורים במועצת הפירות

■ בדו"ח מיוחר, שהופיע ביומנם המרכז הארצי מוסרר הקלאות, לבצע תוכנית פיטורים נחתם בשבע עובדי המועצה. בשלב זה סוכם על פיטורם של עשרה אחוזים מן העובדים, כ- 11 עובדים, וביטול יחידת הפקיעה. המונה כ- 50 עובדים. חלקם יועסקו בחידת פיקוח ופיקח, המונים כימים אלה עליפי המלצת הדוח, שאר הנה משותפת לכל המועצות המקומיות. הקובנים שפוטרו כבר יקבלו פיצוי מלוהלים, תוכנית הקיצוצים נדרשה בעקבות הדיון, הנה בכנסת בנתלל 88 נחתר מנדלי הנתיון, זאת, בעיקר עקב פגיעות בבולים לייצוא של אבוקרו הסמכותנים, שגרמו לקיצוץ של 1.5 מיליון דולר בתקציב המועצה. הממונן כולו עליידי צעדים הנימון נעשה עליידי הפרשה קבוצה לשונה, כאשר בשוק המקומי נגבים שעה ש"ח לשנה, ובשוק ליצוא נגבית הפרשה נרחלים.

שותפים לקו-אופ

■ הוכרח הבת של רשת הקו-אופ, הוגדרה, רקח למכבר המבוקרים ומזון בארה"ב, הכניסה לאחרונה שותפים לחברה. הוא מכרה 20 אחוז מן הבעיות לשותף אמריקני, תל מבירת 15 אחוז מן הבעיות מתקיים מרס מתקים מן איגוד אלקולסברי, מבעלי "סמי-בורסט".

אלקולסברי הוא שותף שוות לקו-אופ, לטוח בעלים ולטסר עובדים בכל עת, כאשר הוקמה מערכת גם אל יום נוסף לטסר. בעל שוות הוא, המוקם בארה"ב ומעניק לבנים הנוסחים, מחמיר את הבעייה. בנגאים הנוסחים, הקיבוצים, גבה מכל רמה מקובלת באירופה ובארה"ב. אם הוא אינו מצליח לתפקד בצורה רוחית, יש לחפש את הגורמים לכך — לא ביכולת העצמית של הנוהג האנושי ולא בסיבות אידיאולוגיות, אלא בתנאים הסביבתיים שיצרה המדיניות הממשלתית.

רכישות יפאניות מדרום-אפריקה

■ חברות יפאניות, המסיתות חשמל בעזרת תחנות-כח גרעיניות, קונות בשווי ארנים מנכ"ר ארה"ב. הוא מסר בראיון מוסף ברדיו-אפריקה על ידי הקונצרן "ריו טינטו צינק", שמחיק סניף ש"ר.מ.צ. מיגרל פרוטיס בשווי, ממנו רוכשות החברות היפאניות. אם הנרכז הראשי של הקונצרן, שבה בעל הפקיד. ניחוחי הוא קרוב מאשתו הנוכחית.

הרוכשות הן חברות הנתון הגולמי לא מכבל לבנות הנוכחי, אם שמה מוכל לתקנות הנוכחי, מן הסמלה אם מן הסכונות.

פתיחות חלקית אבנים יעילים

חוסר האיזון הכמסיר, בתוספת הריביות הגבוהות, הגיעו לרמה מסוכנת. אולם, ככל שיעשו זאת, יש לזכור, שבכל מקום בעולם, הריבית הגבוהה ביותר, אינה מגיעה לרמה הנוכחית. אם יש לנמנון זאת, אם לא, אם לא, אם לא, אם לא, אם לא, אם לא, אם לא, אם לא,

בעריכת עלינא תורי

תקליט

פורטיס, בעברית

עופר ניר

יש לו חלק חשוב, אולי מכריע, בהיווצרות רוק חוליגני, מסוג שרוה. רמי פורטיס הוא האיש שהבנים את תרוק חשוורשי, המלנכולי, רוק הבראנים כפי שזוה נקרא באנגלית — הישר לתוך המלון הלאומי. לפני עשר שנים הוצגו הקלטים בעברית, "פלונטר", שזוה שוגה לחלוטין מכל דבר שנעשה עד אז. הטלוויזיה הקרישה לו, ולמאנגר הישראלי בכלל, יצוי שנולד רק בזכותנו של עושר הכרבות לוזכן הרוק. כי שלוא רצה לקבל את פורטיס דרך הטלה האחוריים, קיבל אותו מן הדלת הראשוה.

עשר שנים אחרי, פורטיס בתקליט הרש בעברית. בין לבין, שר רק באנגלית, עם תרכבות שונים, שהאחרון והידוע, גם המצליח ביוחה, היה "מרינמל קומפקט". הוא, לשוה, עבר. "מרינמל קומפקט", נכון לחיום, אינו קיימת עוד. אם הרצו, שנת שבתוה, או יותר מסוה אחת, לאחר שבע שנות פעילות אינטנסיבית. מלבת שמיבל, הבאסיסטית, בחופשת־לידה, לאחר הולדת הבן. סמי ביראנבך עבר עם מוסיקאי כלבו, בייי מרוקח ופורטיס עוברים ביחד, לא רק על התקליט בעברית, שיוצא "פטרוס מקפטסה" וראוה אור השבוע, אלא גם בהרכב חדש, שם בכלבוה, הוקם שקעבה "מרינמל קומפקט" וראוה הלוחה הבאה של פורטיס בקרוב, בקרוב מאוד.

פורטיס, בן 34, חוור לעברית, אירוני, מה פתאומה. זה נתחיל מוה שבני ראני עבדנו על התקליט של "הרהבה הרוש", פשוט בא לי. אמרתי לבני, בוא נעשה תקליט בעברית. זו הייתה מוסיקה כבר. יש לי שיר לשקוט הזה. אני לא מבוהק גדולה. לכן גם לא עשיתי תקליט בעברית עד עכשיו. לא שלא היו הצעות. אבל לא הייתי מוכן שישלטו בי. לא הייתי מוכן התקליטים. אני מסריר לחלוטין בין מה שאני עושה שם לבין מה שאני עושה בעברית. הוהנעה עדיין לא התנגשה עובדים על כל מיני רעיונות.

"לקח לי עשר שנים לחזור לעברית. למזלי — נחמיל מזה שאני לא אוהב חברות — זה בית־ספר."

רמי פורטיס. יש לי קשר למקום הזה (בתמונה עם ברי סחרוף)

תקליטים גדולה. לא רוצה להיות בוהב בעברה. זו הטיבה שאני עובד בארץ עם ניאן קוריה (שחקים אל בעגב, חברת הטקולים ובמאים) ומן הטיבה שגם באירופה אני עובד עם חברה עצמאית, משפחתית קוראה. בחברה מן הסוג הזה אני יכול לחרוטה לעצמי לא להתיקע בתחום מסויים אחד. אני יכול לעשות הכל. אפילו כמו שעשיתי, לכתוב מוסיקה לבלט. אין לי תיאום כזה חוברה גדולה. לכן גם לא עשיתי תקליט אני בעברית עד עכשיו. לא שלא היו הצעות. אבל לא הייתי מוכן שישלטו בי. לא הייתי מוכן התקליטים. אני מסריר לחלוטין בין מה שאני עושה שם לבין מה שאני עושה בעברית. הוהנעה עדיין לא התנגשה עובדים על כל מיני רעיונות.

"לקח לי עשר שנים לחזור לעברית. למזלי — נחמיל מזה שאני לא אוהב חברות תקליטים גדולות. לא רוצה להיות בוהב בעברה. זו הטיבה שאני עובד בארץ עם ניאן קוריה (שחקים אל בעגב, חברת הטקולים ובמאים) ומן הטיבה שגם באירופה אני עובד עם חברה עצמאית, משפחתית קוראה. בחברה מן הסוג הזה אני יכול לחרוטה לעצמי לא להתיקע בתחום מסויים אחד. אני יכול לעשות הכל. אפילו כמו שעשיתי, לכתוב מוסיקה לבלט. אין לי תיאום כזה חוברה גדולה. לכן גם לא עשיתי תקליט בעברית עד עכשיו. לא שלא היו הצעות. אבל לא הייתי מוכן שישלטו בי. לא הייתי מוכן התקליטים. אני מסריר לחלוטין בין מה שאני עושה שם לבין מה שאני עושה בעברית. הוהנעה עדיין לא התנגשה עובדים על כל מיני רעיונות.

"לקח לי עשר שנים לחזור לעברית. למזלי — נחמיל מזה שאני לא אוהב חברות תקליטים גדולות. לא רוצה להיות בוהב בעברה. זו הטיבה שאני עובד בארץ עם ניאן קוריה (שחקים אל בעגב, חברת הטקולים ובמאים) ומן הטיבה שגם באירופה אני עובד עם חברה עצמאית, משפחתית קוראה. בחברה מן הסוג הזה אני יכול לחרוטה לעצמי לא להתיקע בתחום מסויים אחד. אני יכול לעשות הכל. אפילו, כמו שעשיתי, לכתוב מוסיקה לבלט. אין לי תיאום כזה חוברה גדולה. לכן גם לא עשיתי תקליט בעברית עד עכשיו. לא שלא היו הצעות. אבל לא הייתי מוכן שישלטו בי. לא הייתי מוכן התקליטים. אני מסריר לחלוטין בין מה שאני עושה שם לבין מה שאני עושה בעברית. הוהנעה עדיין לא התנגשה עובדים על כל מיני רעיונות.

"לקח לי עשר שנים לחזור לעברית. למזלי — נחמיל מזה שאני לא אוהב חברות

מופע

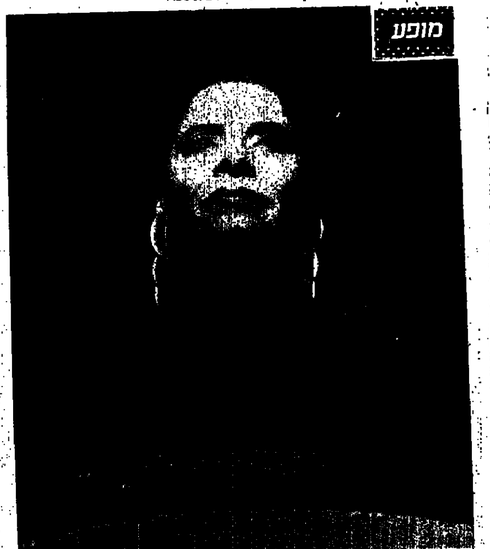

אחרי 30 ויותר של שנות זמר עברי, אחרי פרס ישראל, אחרי "אור" (התקליט שמתקרב לזהב) שנשאר דמוקרטי כבר מא' (קיקיה לחמלכה, חוא דומר חעבדי, ניצה חוא, מתי בספר ר־18 נגנים, בלי כיוון ראשון שלה אחרי 20 שנה, מוסשלי של אחרי, רק חוא, שירים מטל עמני שטר, שרה לוי הנאי, חרצה אחר משה ולכסלו, אחרי מגנו וחכל בעיבודיו ובנגינתו של בטמי שגם שב ליד המסגתרי, בסיסי שירים שנגנם כמו "חמנכבה", "יצרני", מעלבלי פעמים" ומראה גם "כלניות", (בקיבוצות, ד"ר שת וחקתי... כן, ויחיה בכל זאת, אחרי אחרי בגיו שיעבר ושישר אחת אחר לשיר אחרי" המאחרי, כרחרלה, בשמלות מסוארות, ותכשיטים מרחי נגם, חנשק לחביבאר שחקל שעדיין שוחר לא אמונים ותחמלאו, יש גם קחל שלישי ב.ב. שעות 12.00 חקלדי חיבבת שוב. (קיבביוסי ומנו)

ביקורת מופע

נוקבת

יוסי ונונו

ביום רביעי (16.11) חלכתי לבית ליסין לשמוע את ינגלקה רוטבליט הרכב אכולם שלו, וקיבלתי בנוסף למופע — מופע חרטעמי של שמעוליק קראוס ויהודית רביץ לחוד וביחד עם רוטבליט. זה הקסם של מופעים מחמוג חזה, אותה אוה סעם לא יודע לאן זה יתפתח.

הפעם הראשונה שפגעתי את רוטבליט היתה בתקליט "כך שחרתי את ירושלים", תקליט שהוחרם על־ידי רשויות השידור למיניהן והועבר כמעט במחתרת מדי ליר. מאחר יותר, הוא הוגדר כחרפסה מחוירשת. אבל אני עוד זוכר מה טעם האטור של הטעם הראשוני. מישהו אמר או שיש לתקליט מוסיקאלי לקילל אשת חבער האשמת — הפוטנציאל הזה עדיין קיים. רוטבליט לא השתנה, הוא רק השתכלל. נפתח קצת למוסיקה ועיבודים, אבל נשאר חר כתוב מראיה שלו אל המציאות הישראלית, שהיא כמו שכתוב באחר השירים שלו, מקום "שחמות מה מבני המוגרבן באומן אלוהיי".

במסך המופע, בשיראוט וחרבין עלו ושרו שירים של רוטבליט, אפשר היה לחבין מה קרה לו. את השירים הקאמוניביי (ואין הכוונה לכיבוי נגאי) נתן רוטבליט לאחרים. את "הקשים" יותר הוא שומר לעצמו בראשו עוקץ אימם הוא מרגיש בכוח. והשירים האלה אריכים, ורוחשים נשימה, מלאים בציטטות וטיפורים חרבין" עם סיפורי מלחמה. מערבבים בין קודש לחול, ובין ירושלים לחול־אביב. מרשרים בשפה תנכ"לית מסוכלת בשפה יומיומית עם פה ושם ערבית. שירים מרכזיים שצריך לרצות להקשיב להם. רוטבליט הוא לא מקובל בארץ. אבל גם הקהלים עצמם הוו מרמת עיצוב נגמור שאינם מקבלים ובשיחים בארץ. שלושתם ("ארץ קשה", שקיעות של הוריחות" ו"חחול מפלצת") יצאו במחרוזת מצומצמת.

משבוע מה זה טוב, פורטיס?

— בתחילה חשבתי שצריך להוציא סינגלים, אז הלכנו לילכת על זה. ג'יגו (תקליט־שירים), גם יילכו לרדיו וגם יילאו אתם הגם יגיעו לאמפניה, אם ירצו.

יפה הגם יגיעו לאמפניה, אם ירצו.

כל חשירים, למעט אחד, הם של פורטיס מוסיקה: יצחק יוצרבוים הוא "בוטר אבי שטרוף, שיר מתורגם ומעובד מאנגלית, המקור, שר אותו לי הייזלוחר וגנסי סינטרה. אפשר לשמוע ערבית בנוסח מרוקאי) וצרפתית, רוי" בלונדון.

נגסי סינטרה?

— הראה לי תקליט שנע מן הבאלית לחוטר מיוחד בבר. אחבתי את השיר חוה. לביצוע שלו הבאנו לרוח מה 12, משום שנגסי סינטרה, בסקר, נשמעה מאד מלרחתית. אף אחת מהמורה שניסיתי, לא הזאיאה. חוץ מאחתה בת 12, שזו היתה הפעם הראשונה שלה באולפן, יצא מאד מעניין."

פורטיס, נשוי, מכבה נישואין על האצבע, נראה בוודאי לחלוטין.

מה קרה לילד המאנגן, לאיפה הקול חשמרנרי?

— התבגרותו חמיר הייתי כזה. חמיד ידעתי שאתחתן יום אחד. יתבנו שחשבנתיתי להקשיב לאחרים. כשאחה בצעיר, אחה עסוק בלהקשיב רק לעצמך. אני שומע חבל, מקלאסי ומוסיקה אחנית ועד סוס. אז לא מקולל באף אחד. המחיקות חחאת היא בחלק עניין של גיל. יש משהו טוב בלהתבגר. כשהייתי צעיר, עשיתי מוסיקה מתוך איזה שגעון, באינטנסיביות למזלי, בכל מה שאני עושה. יש לנבי חתושה של ראשוניות. ו חתושה אופיינית לצעירים ואני שמח שלא אינרחי אחתי."

אחה עוקב אחרי מה שקורה בארץ, בחתום ובחקר?

— בחחלט. יש לחקות עם פוטנציאל ואני רק מקוחה שלא אבבד את הפרופורציות. כמו שזה קורה כאן לעמים. יש לחקות שמעעסקות בקשקשים שאני חעעסקתי בהם בעבר. אנשים מעלים בעניין חדל. רק עכשיו, שאני חי בחרץ, אני מבין שלא הכל מבוסח. כמו שלשבחרי, כמו שעדיין חושבים בטעות. שם זה צנוע ועניני. מה, בשבחרייי שלוש חאחרונות, עשים פלאשים אדירים. לכל הרחוחה, הקונרחל זה לא פלאשים זה משהו בסיס. אשר לחרבא באולפן חמעה מרבה בלי כל הפרעחאם. בחבי חקציב שמעשיקים. כאן. נראה לי, שהחקצבים כאן בחבסבסיים. במחיגאל עשינו דברים. בחקציב נמוך. אדון אפשר. לעשות את חלאם אחה מעדע לאולפן. עם חשמן מסריסמת ואם אחה יודע בדיוק מה אחה חלה לעשות שם."

נחבר ודבה זמן לחקלים שבחי חבאי

— אני לא רוצה לעשות סרט חקלים. אני מעדיף לעשות מסך זמן לעני סרט חקלים. אני נמס. יש לי יחס רגיני כלפי מה שאני עושה. ברגע לחעביר לקול. את החחושה הזמנה ביחבר."

מיכוב ומשם

מערבבת

יוסי ונונו

אשל לשמוע שיר במגנון אם מלחנים ושיר מגנון אדיק פיאט. הוא מלחנים בין נגנים שעשים יוסי. של עבודה. מקשה. בין אקוסטי־עמני לאלקטרוני. אבל גם מעדיף בין ריפוי למקצבים מרכזים ותר שאר. במקרה שה מאמר, מוב, יש לה מה אחרון למכור. גם קיטש, זו מין חבילה של הכל מה לא בלום.

אחר תקליט הזה אפשר לקבוע מסמרת אקוסטי־עמני לאלקטרוני. אבל גם מעדיף בין ריפוי למקצבים מרכזים ותר שאר. בחקרה אם מאמר, מוב, יש לה מה אחרון למכור. גם קיטש, זו מין חבילה של הכל מה לא בלום.

אחר תקליט הזה אפשר לקבוע מסמרת אקוסטי־עמני לאלקטרוני. אבל גם מעדיף בין ריפוי למקצבים מרכזים ותר שאר. בחקרה אם מאמר, מוב, יש לה מה אחרון למכור. גם קיטש, זו מין חבילה של הכל מה לא בלום.

לפני צאת האלבום הגיעו לחנויות שלושה תקליטי שרדים. דבר לא מקובל בארץ. אבל גם התקליטים עצמם הוו מרמת עיצוב נגמור שאינם מקבלים ושכיחים בארץ. שלושתם ("ארץ קשה", "שקיעות של הוריחות" ו"חחול מפלצת") יצאו במחרוזת מצומצמת.

יומרני, רקיד, רומנטי

שיחה על נעליים

נעלי זמש בריכות קרסול (נושקה)

מישהו מטפל בהן?

טיפול מונע

אצל נשים רבות בין הגילים 35-60, חלה התעבות בכף הרגל בעקבות שינויים פיזיולוגיים והורמונליים, ובגלל השמנה יתירה. הטיפול עליו ממליץ ד"ר צרנוב הוא אמבטיות, קלופים ו...רוזין.

גם כפות הידיים זוכות לפירוד התייחסות. מי שמכורה לכפפות גומי — לא יותר מ־10 דקות בכל יום. אם מקבלים גומי — לא יותר מ־30 דקות. אם מקבלים גומי — לא יותר רעב. למי שמתעקשת, ממליץ הרופא לעשות את עבודות השטיפה לשיעורין, וכך להמנע מבעיות עור עמיות.

ד"ר צרנוב דיבר בכנס פרוקטרסמס/ות, שנערך בחסות חברת ס.נ.ס המשווקת סירות מוצרים בשם „אקליר", שמיועדת לטיפול בכף הרגל (שימוש מונע בעיקר) הן לגברים הן לנשים. הרופא הוא רב, המלל הכשירים למניעת עיפוות כף הרגל, קרם לעור רגליים יבש, קרם למניעת ריחות רעים, להנגת העור ועוד. הטיפול המונע נתון בידי כל אחד. הטיפול בבעיות שכבר נוצרו הם עניין למומחים לרבר, כמו הפודיאטרים או הרופא.

רחל שלו

טבעי לחורף

לראשונה, חצלת ממעל „טבע נאות", קיבוץ נאות־מרדכי, לייצר נעלי חורף על בסיס „טבע" — הדפדה הבריאותית שבכבשה את השוק בקיץ האחרון, מגמת הדגיש 88/89 לנעליים מנשמות יותר, ליבולת „טבע נאות" לנעליים מנשמות יותר. ליבולת „טבע נאות" יחד עם סנול, שחור, כחול, צחוב ואדום. שאלתי איזה סוג עור מומלץ, חלק או זאמשי? „לי אישית, בדרך כלל בצבע שחור, אבל אחרים לאו, בדיוק כמו בנעליים אחרות, ההיטול בו בדיוק כמו בנעליים אחרות, כלומר יש לוארג שלא תרגיש בנעלי אותן. אם הנעליים רטובות, מרפדים אותן בנייר זכוכית הכי דקה ואחר כך במברשת המיוחדת.

מה עושים כשהגעל לחמצת? „אני עוד לא נעלתי נעליים חדשות שלא לחצו לי בהתחלה — מגלה הלנה ויש לה מרגיז: ממלאים אותן באלכוהול לבן, שופכים את האלכוהול ונועלים את הנעליים מעל רגליים מגרבות נרבים עבים. אפשר גם למתוח את הנעליים לכל כיוון הרצוי אך זאת עבודת המומחה.

איך שומרים על נעליים לתקופה שלא נועלים אותן?

אפילו לילה אחד כדאי להלביש אותן על מתח נעליים מיוחד. לא שלח הרבה ושומר הנעליים. לתקופה ארוכה הכי טוב לשמור על צורתן ע"י ריפוד מלא בנייר מש. וכדאי לשמור חיטב על צורת העקב. יש הרבה נשים בעלות הליכה כבדה. כל סולדת הגיבה. תעקבים מתעקמים, הליכה נעשית מעוותת ועקמה. אם מסמיה הרבה מן הזן שלה. אל יפה יעמוד השדרה נמוג. כל שינוי בעקב מצייר תיקון נעליים אצל סולדר טוב.

חיה יוסף

נעליים לצעד הראשון

ריבוי הילדים זקוקים לנעלי חורף יקרשות, עם עקבים כחוות הסכנו וחקסן גדול יחיה, ובדרך כלל בגילים הילדים ואיתם גם הרגל. נעלי הסטודנט כבשו את חשוק ואפילו לימי גשם אפשר כבר לנעול אותן, כי אם היו עם עקבים עדיין מבדים זה הנחלף כבר מזמן לחומרים פלסטיים או אפילו לעור רך.

ובכל זאת כל ילד זוכאי לנעליים של ממש. הקסנים האלה אוהבים קישוטים וכראי שהוורים יקפידו שנוחות ובריאות הרגל לא יסכלו בגלל הקישוט. לאחרונה יצא לשוק יצרן חדש בשוק פופו, לילדים בגיל הגן ומעבדים ע"י אבבר, אשר לפי עצוב נעליים באיכלה. אימוט אחרוהר, אין רך ומסירה מיוחדת לגיבת הגלל הקלין. המחירים נעים בין 60-65 ש"ח.

נעלי בבנים של מגון

מגרבים שלא „נוזלים"

פופו – נעליים לצעד ראשון

דקים מבריקים, מקושטים

אתמול התקבל אישור טלפוני סופי

קרית־אתא תשחק במוסקבה

כדורעף
יצחק ויסרוף

לא רק קבוצת הכדורסל של מכבי תל־אביב תטיל ביקור במוסקבה. אתמול הודיעו באופן סופי כי גם קבוצת הכדורעף של הפועל קרית־אתא תשחק בעוד שבועיים ב־3 בדצמבר) בברית־המועצות. המשחק הראשון בין שתי הקבוצות במסגרת המחזור הראשון בגביע המחזיקים.

הסיבוב השני כבר נגד הקבוצה הרוסית "יגאנטו מוסקבה". ראשי יצרן אנשי אינור הכדורעף בישראל קשר טלפוני עם הנהלת "יגאנטו מוסקבה". בשיחה ראשונה שהתקיימה ביקשו הרוסים שהוא של מספר שעות כדי להגיע להחלטה האם הם יופיעו בישראל ויארחו את הישראלים בביתם וכעבור שלוש שעות וחצי התקשרו לתל־אביב ומסרו כי הפועל קרית־אתא יכולה להגיע לברה"מ ואילו שחקני "יגאנטו מוסקבה" יגיעו למשחק הנמלאין בקרית־אתא ב־10 בדצמבר.

הרוסים ביקשו מאנשי קרית־אתא את שמות חברי המשלחת שיגיעו לארצם, את מספרי הדרכון ואת מספרי האשרות ליונה.

הבוקר אמרהם אנשי קרית־אתא להגיש את רשימת חברי המשלחת לאינור בהודעה ומשם ישלח טלקס לברה"מ.

נהרג שופט

שופט הכדורגל אלפס צימ־מדיה נהרג שלשום בתאונת דרכים סמוך לאנדרטת הצנחנים נים שליד תל־אביב.

כלפי חברי לטיבה. "הפועל" דרוזי ליקה הפיע 89 ולפי דעתי יש להקים ועדה מיוחדת כדי לדרוש מטעמנה הלאומיים הקצבה נוספת עם שאפשרים כספיים".

אברהם מזרחי, חבר הנהלת ההתאחדות והפועל תל־אביב אמר: "מדוע לא בלמה ההתאחדות את יציאתם עם הנבחרת של שחקני הפועל תל־אביב שבינם שישי ביום אל הליגה וזלא התייצבו למשחק מול הפועל חולון.

ר"ר ההתאחדות שאול סוויירי הסביר: "הפועל תל־אביב לא נקטה בצעדים כלפי חברי הנבחרת".

סוויירי אמר: "מסוכן שתפיסתם של חברים בהנהלה לא מתקרבת כלל לנושא". זה היה רמז עבה כי סוויירי לא מרוצה מהתנהגה של מספר חברים בהנהלה בכל מה שמתרחש בכדורגל הישראלי.

בראש הדאשונה הפנו הדברים כלפי חברי לטיבה ר"ר מעבר לפצוצה. אחר נתתם מופת ותקוות לדבים, שבגלל שירות צבא, אי מסיבות אחרות נמנעו. נתתם מיכוי ותקווה.

רבין ציין את הנישמים המרי שימים של המשלחת באולימפיאדה והודה לאלה שהגיעו הבטנות.

שר הבטחון יצחק רבין בירך אחמאל את הספורטאים שהחזיר מאולימפיאדת הבנים בטיאול.

רבין ציין שאף הגיע לסקס הבטיחה בשלב ההכנות ומנך ההתחייבות. "הספורטאים הישראלים בטיאול. בשם ספורטאי ישראל מצדיעים לחברים כלל לנושא". זה היה רמז עבה כי סוויירי לא מרוצה מהתכונה של מספר חברים בהנהלה בכל מה שמתרחש בכדורגל הישראלי.

בראש הדאשונה הפנו הדברים לחברי הנהלת ההתאחדות לחקיא אם שתי הלינות העלינות, מול ירדות

גביע ללא הפתעות

נשים
יוסף חכם

במשחק המכריע בטיגיות גמר גביע המדינה בכדורסל לנשים הבטיח הפועל רמת־גן ניצחון ב־3 בדצמבר) בברית־המועצות. המשחק הראשון בגמר הגביע נגד הקבוצה הרוסית "יגאנטו מוסקבה".

אתמול יצאו אנשי אינור הכדורעף בישראל קשר טלפוני עם הנהלת "יגאנטו מוסקבה". בשיחה ראשונה שהתקיימה ביקשו הרוסים שהוא של מספר שעות כדי להגיע להחלטה האם הם יופיעו בישראל ויארחו את הישראלים בביתם וכעבור שלוש שעות וחצי התקשרו לתל־אביב ומסרו כי הפועל קרית־אתא יכולה להגיע לברה"מ ואילו שחקני "יגאנטו מוסקבה" יגיעו למשחק הנמלאין בקרית־אתא ב־10 בדצמבר.

הרוסים ביקשו מאנשי קרית־אתא את שמות חברי המשלחת שיגיעו לארצם, את מספרי הדרכון ואת מספרי האשרות ליונה.

הבוקר אמרהם אנשי קרית־אתא להגיש את רשימת חברי המשלחת לאינור בהודעה ומשם ישלח טלקס לברה"מ.

אלו רק קבוצה הכדורסל של מכבי תל־אביב תטיל ביקור במוסקבה. אתמול הודיעו בפומבי כי גם קבוצת הכדורעף של הפועל קרית־אתא תשחק בעוד שבועיים ב־3 בדצמבר) בברית־המועצות. המשחק הראשון בגמר הגביע נגד הקבוצה הרוסית "יגאנטו מוסקבה".

אתמול יצאו אנשי אינור הכדורעף בישראל קשר טלפוני עם הנהלת "יגאנטו מוסקבה". בשיחה ראשונה שהתקיימה ביקשו הרוסים שהוא של מספר שעות כדי להגיע להחלטה האם הם יופיעו בישראל ויארחו את הישראלים בביתם וכעבור שלוש שעות וחצי התקשרו לתל־אביב ומסרו כי הפועל קרית־אתא יכולה להגיע לברה"מ ואילו שחקני "יגאנטו מוסקבה" יגיעו למשחק הנמלאין בקרית־אתא ב־10 בדצמבר.

הרוסים ביקשו מאנשי קרית־אתא את שמות חברי המשלחת שיגיעו לארצם, את מספרי הדרכון ואת מספרי האשרות ליונה.

הבוקר אמרהם אנשי קרית־אתא להגיש את רשימת חברי המשלחת לאינור בהודעה ומשם ישלח טלקס לברה"מ.

הנבחרת – מכבי ר"ג 104:114

כדורסל
דוד בכר

הנבחרת הלאומית בכדורסל הועינה בימים אלה במחנה־האימון בסמכון וינגייט גבה אמש על מכבי רמת־גן 114:104 לאחר 47:57 במחצית.

שתקני הנבחרת שלטו בכל דקות המשחק כשהבולטים בסגרותיהם היו דוזון ג'מצ', חיים זלוטיפמן וגרב הנפלד במחצית המשחק.

רמת־גן כלטו ליאור אדרדיר, סגן מאיו ושילר.

תחרוצה של הנבחרת לא הועמד לדיון דבר בלבטה טיפל בכדורסל שבתולה הזקשה לדרוך על רגלו ולאחר מכן חבש את הרגל ושלח אה הכדורסלן לביתו.

אנשי הארגון לגיון הביעו תקוותם כי הכדורסלן יטול חלק במשחק הליגה של הקבוצה מתחיים נגד מכבי חיפה.

מכבי ת"א ניצחה במשחק האימון את ראשון לציון 104:55(86:106). בשורות שתי הקבוצות שותפו חלק משחקני הנבחרת.

מזרחי: מדוע נתנו לשחקני הפועל לנסוע עם הנבחרת

תשובת יו"ר הנהלת ההתאחדות סוויירי: „הפועל תל־אביב לא נקטה בצעדים והחלטנו לא להתערב"

ראובן חגניה

יושב־ראש הנהלת ההתאחדות לכדורגל שאול סוויירי התבטא אתמול בתל־אביב בכדורגל הבהתאחדות בנוגע לנסיעת שחקני הפועל תל־אביב לבולגריה ולרומניה.

סוויירי אמר: "מסוכן שתפיסתם של חברים בהנהלה לא מתקרבת כלל לנושא". זה היה רמז עבה כי סוויירי לא מרוצה מהתכונה של מספר חברים בהנהלה בכל מה שמתרחש בכדורגל הישראלי.

בראש הדאשונה הפנו הדברים לחברי הנהלת ההתאחדות לחקיא אם שתי הלינות העלינות, מול ירדות תחיתם לדרישת מזרחי מזרחי ורמז כי כבר במנצאי־שבת נתקיים עליידי הנהלת הפועל תל־אביב לפעול בעניין שחקני הנבחרת לשבוע ביום שלישי בשבוע הבא בגלל אלוים בגלל המועד הקצר שלפני ראש־השנה. נכשל שיקול של הנהלת הפועל תל־אביב לא לנקוט בצעדים נגד שחקנים, החליט סוויירי לא להתערב בעניין.

ממלא מקום ההתאחדות, עזריקם מילצין אמר: "זה לגיטימי לבקש את עזות ההתאחדות בכל מה שקורה בקבוצות, אולם לפי דעתי נהגו מנהלי הקבוצות בצורה לא אוראית וחתמו על חוזים לא אוראים עם שחקניהם".

44 פנדלים במשחק אחד

קבוצות ארגנטינות ניצחו בתום ראשון את קבוצת רייסינג קלוב, המובילה בליגה הראשונה, בתוצאה 19:30, בתחרות של בעיטות 11 מטר שנמשכה 44 בעיטות, המהירה הארוכה ביותר מאז הוכנסו בעונה הנוכחית הקרעות מטוג זה. התוצאות היתה 2:2 בתום 90 דקות המשחק.

השיא הקודם של בעיטות 11 מטר עמד על 23, כאשר קבוצת אינדיפנדינטה ניצחה את דומיטו אספניול בתוצאה 20:21.

שארלוס גוריץ, שעיר גוריצדר, עצר 2 בעיטות ומס הבקיעו פעמיים. דיבנו, המוביל שארלוס אלרוין, עם הוא עצר שתי בעיטות עד הבקיע רק פעם אחת.

הבלם של ריסינג קלוב, מריו דראלה, הוחיא את הבעיטה שנרמה להמסר קבוצתו.

הבעיה הרומנית

הרומנים, עמוה התמודדו בנחרות הכדורגל של ישראל, מאחי נסיביו, היא ריבוה ונוקיה שלנו. הסטטיסטיקה אינה מחבאיה לנו. 12 פעם שיחקנו עם הרומנים הפסדנו. ארבע פעמים ב־מ"ג חיצנו ותיקו ורק פעם אחת, ב־1981, הצלחנו לנצח. הפרש השערים במאזן הבדוי ארבע — 11:19 לרומניה.

פרט מעניין: רוב המשחקים נערכו בארץ. רק פעמיים שיחקה נבחרת ישראל באחרונה ובראשון.

רומניה, כפי שמסתבר בשבועות האחרונים, נמצאת בכושר מעולה. בתחרות הכביע העולמי ניצחה בסופיה את בולגריה — 1:3, והלמה ביוון — 0:3. עם ההרכב שיצאה בנחרת ישראל הפעם למשחק בסיביו אנו דוקפים להבה מזל, בנו לחומה, כדי לא לחזור מבוסים מהיר.

נבחרת ישראל נמצאת כיום בשלבי גיבוש. מחפשים את הכדורגלנים המתאימים. בעלי חוזקה בשנים האחרונות נעו, ובמירה רבה בצדק. כמיוחס ומנו כדורגלנים צעירים ומוכשרים. בעיקר בעלי רצון טוב. זה חשוב, סכן אולי הם יגליחו לרומם במקצת את הנבחרת, שבמציותית ירדו בצורה חלולה. הבעיה אינה רק בנבחרת. במירוה שאין ליהנה מוכשרת, שהעניין בהחזרת פורחת, וזאת ניתן לראות בציבעים הריקים בחיי שבת, לא יכולה נחות נבחרת טובה, גם אם נעשה „שפיצרים באוריר". התנאי לנבחרת מעולה הוא לינה מלוהבה עם קבוצות בעלות יכולה. לראבוני, אז זה אין לנו.

נחור לרומניה. הנבחרת הישראלית תעמוד מחר בפני אתגר רציני. המשחק מהמשוה בנגל־התעוזה בנוכרשים החברה לשחקנים שבאו ל„עולם אחר"— נמיות אדיהות של שלג. קור מקפיא עצמות. תנאים בהחלט לא מבטיחים לשחקנים שלנו, שיאלצו לרוות בטיבם בכיר לא להתחלף בשלב. גם הפציעות לשחקנים שלנו, שיאלצו לרוות בטיבם בכיר לא להתחלף בשלב. גם הפציעות מרב הנסיעה בלתי מבוטלת כיר לא לחכות לכיבוי. אבל אם לקחת בחשבון שזה רק מבחן נצטרך לתנים מסגר את הסיר ולא לחיכנס להיסטריה במקרה של כשלון, כמו גם לא לעלות אם יהיה הישגי.

רומניה מהווה בקבוצה הנוכרת בלבד. עובדה זו מסבירה עד כמה צעירה הקבוצה, כשהוותיק ביותר, ללא שחקני־הרכש, הוא מרדכי (שפולה) ביינבוג, בן 29.

בראשקי משחק בקבוצה הנוכרת של הפועל רמת־גן תשע עונות, מאמנו — שחי עונות בליגה הלאומית. בעונת 1980־81 העלה אה הפועל ר"ג לליגה הבכירה ליאון קונסטנטינובסקי, מי שמאמן את הקבוצה כיום, ומי שנחשב לומחה בהעלאת קבוצות לליגה הלאומית. הפועל רמת־גן שיוחה עונה בליגה הלאומית, ירדה ליגה, ועלתה שוב. הפעם בהרכמנו של אליעזר שפיר.

מוקדם לחגוג

— האם אפשר כבר לחפוש תוצאות?

★ בראשקי: עדיין לא עליגה. יש עוד הרבה מחוורים עד למשחק הפלייאוף. בשחיר הבכירה יכולים לקרות דברים, ולכן לא ריתיר מכריע על עלייה במקלה זה של העונה.

— מי מטוגל לסכן אתכם?

★ בראשקי: מכבי יבנה ומכבי פתח־תקוה. מכבי שעריים נמצאת אמנם במקום השני בטבלה והיא רוחקה מאחנו ב־10 נקודות. אם שעריים כבר פחות מפחידה אותי מאחר שטובלת מחוסר יציבות.

— מה מאפיין כיום את הפועל רמת־גן?

★ בראשקי: רוח לחימה ומזל.

— תשעה נצחונות בעשרה משחקים זה מזל?

★ בראשקי: עד עכשיו שיחקנו לא טוב, ויצאנו. הפוטנציאל שיש בהפועל רמת־גן לא בא עדיין לידי ביטוי. כבראה גם שהליגה חלשה, למרות שבמשחקים מולנו הציגו מספר קבוצות כדורגל חדוני ואפילו טוב, אך המזל הוא לצידנו. כנראה שהמזל הולך עם הטובים.

— האם מופיע כיום לחץ על השחקנים?

★ בראשקי: קיים לחץ. 10 נקודות התרגל לא משחרורות אראשון. החשש מהפסד הראשון.

אין זמן לאכול

במשך שלושה ימים הזיעה בסמנדיינייס לאחר־מכן נחל בכתבנים לחריגים צעירים בכמון־ ויעניים. נהדיה ועפולה. כשר העבודה שלן אדיר. אפילו לאכול אין לו זמן. "אני רוצה לנצאל את המון ולשוחה עם המאמנים" — אמר סצ'.

30 שנה מאמן, מגר 20 שנה מטמה ומגדל שחיינים ברמה העולמית הגבוהה ביותר. חניכיו הידועים הם: דוריאנה וכיום ד"ר דוריאנה, מנהל הנבחרת, ורסטו, קטונה ולארד, ורמש ועוד רבים אחרים.

סצ' שקוע לגיכולו בשחייה. הוא בוגר בית־הספר הגבוה לחינוך גופני בנתניה. יש לו תארים אקדמאיים בתזונה, ובינתוכיה. אחיו ויאוורון, מוטיבר, אך מעל לכל — שחייה.

מקרה מעניין קשור לחניכו הטוני, יוזף סאבו, מגיעה ה־200 מטר חזה בסיאול. "המדליה הזו הכי דיגיסה אותי. הבחור הזה שניצח באליפות. העולם בעבר וכנרים רק שניים ממנה: פרוס' בוב קיפוס בחמדיר ו־56', היה בסגב מצוין. לפתע, בסוף שנת 1987 נפגעה ברכו השמאלית ונתגלה מיניסקוס. לא היתה ברירה אלא לנתחו. ארכעה חודשים לא נכנס לבריכה. הגיעו לאולימפיאדה הכנה. ראמתי מאוד שלא נצלית לתחרות כראוי עד סיאול. מול שמתמקדים האוליפיים הזלו־בשבוע הבליטי של ספטמבר. הרוחנו עם חודש להכנה. עוזרי צ'ראנאנס לא הצמין שמאבון יצגה. הוא הערבה עם חוזרים ראמה יוגה אבר יגלה את שערות ראשו.. הייתי רגוע מאוד לפני משחה־הגמר. כשדוסקה וכך הוא קולא לו נגע ראשון ונסכרתי ובסעם הראשונה בקרייה שלי בכיתי. הה זה בכי של אושר.

צ'ראנאנס ניסה לתתחמם ולא לגלה את ראשו. הוא התנגן בפני השחיינים: „אין אסע קודם לישראל..." אבל כלום לו עוד לו. הערעבות. הערעבות.

מה מציע פצי לשחייה הישראלית — בישיפוה שנייה

אבי ברשיצקי

המובילה נגד האלופה — הערב בקרב צמרת מסקרן

כפר־סבא תתמודד ב־2 בחיפה נגד מכבי חיפה. הזיה זו הפעיה אה החמנים יוחדיו אה מלוא הנקודות בדיוקים. יפפסה יוחם פינטסיון ואלכס רוזנברג.

★ כדורעפני הפועל בת־ים יעמ' קן ב־2 בפיית נגד מכבי פ"ת, עם טוכיים ערפים. ישפוט: אריה מוגב ונחי הדום.

★ קבוצה מצטיינת נוספת, ה־ פועל קרית־אתא, תצא למשחק חוץ ב־2 בעמק־הירדן כדי להתמודד עם הפועל בית־שיאן, סיכוי האחדים טובים יותר. ישפטו: מיכאל סלע ויוסף נאג'ים.

הטבלה

1.	מכבי ת"א	8	3־24	16
2.	הפ. רמת־אביב ג	8	8־21	16
3.	הפ. כפר־סבא	8	9־20	8
4.	הפועל בת־ים	8	10־18	8
5.	הפועל מגאשר	8	12־19	8
6.	הפ. בית־שיאן	8	7־19	13
7.	הפ. קרית־אתא	7	15־12	10
8.	מכבי חיפה	8	7־21	8
9.	הפ. המעפיל	8	18־12	7
10.	מכבי פ"ת	7	6־18	6
11.	אחוד עירון	7	7־18	3

מוקדם לחתפור חגיגות!

על הוחיש המדהים של קבוצתו: לחימה ומזל★ הפועל רמת־גן עוד לא מיצתה את הפוטנציאל שלה ★ חיריבות העיקריות: מכבי יבנה ומכבי פתח־תקוה

יצחק ויסרוף

הפועל רמת־גן, הלחיים החם של הכדורגל הישראלי, מדהימה בדוגמיות אפילו את עצמה. 28 נקודות לינה מה־30 שהיו בקיטוף, לאחר 10 מחזורים בלבד, מציבים את קבוצת עוי־הדגנים במקום הראשון בליגה הארצית, בהדשים של 10 נקודות מהקו בוצה הששייה (מכבי שעריים). כל זאת בעונה שבסיומה תזכה רק קבוצה אחת ברבועים העלייה המיוחל לאלופות.

אחד השחקנים הוותיקים בהפועל רמת־גן הוא אבי ברשצקי, בן 25 בלבד. עובדה זו מסבירה עד כמה צעירה הקבוצה, כשהוותיק ביותר, ללא שחקני־הרכש, הוא מרדכי (שפולה) ביינבוג, בן 29.

ברשצקי משחק בקבוצה הנוכרת של הפועל רמת־גן תשע עונות, במאנו — שחי עונות בליגה הלאומית. בעונת 1980־81 העלה אה הפועל ר"ג לליגה הבכירה ליאון קונסטנטינובסקי, מי שמאמן את הקבוצה כיום, ומי שנחשב לומחה בהעלאת קבוצות לליגה הלאומית. הפועל רמת־גן שיוחה עונה בליגה הלאומית, ירדה ליגה, ועלתה שוב. הפעם בהרכמנו של אליעזר שפיר.

— מה מאפיין כיום את הפועל רמת־גן?

★ בראשצקי: רוח לחימה ומזל.

— תשעה נצחונות בעשרה משחקים זה מזל?

★ בראשצקי: עד עכשיו שיחקנו לא טוב, ויצאנו. הפוטנציאל שיש בהפועל רמת־גן לא בא עדיין לידי ביטוי. כנראה גם שהליגה חלשה, למרות שבמשחקים מולנו הציגו מספר קבוצות כדורגל חדוני ואפילו טוב, אך המזל הוא לצידנו. כנראה שהמזל הולך עם הטובים.

— האם מופיע כיום לחץ על השחקנים?

★ בראשצקי: קיים לחץ. 10 נקודות התרגל לא משחרורות אראשון. החשש מהפסד הראשון.

אין זמן לאכול

במשך שלושה ימים הזיעה בסמנדיינייס לאחר־מכן נחל בכתבנים לחריגים צעירים בכמון־ ויעניים. נהדיה ועפולה. כשר העבודה שלן אדיר. אפילו לאכול אין לו זמן. "אני רוצה לנצאל את המון ולשוחה עם המאמנים" — אמר סצ'.

30 שנה מאמן, מגר 20 שנה מטמה ומגדל שחיינים ברמה העולמית הגבוהה ביותר. חניכיו הידועים הם: דוריאנה וכיום ד"ר דוריאנה, מנהל הנבחרת, ורסטו, קטונה ולארד, ורמש ועוד רבים אחרים.

סצ' שקוע לגיכולו בשחייה. הוא בוגר בית־הספר הגבוה לחינוך גופני בנתניה. יש לו תארים אקדמאיים בתזונה, ובינתוכיה. אחיו ויאוורון, מוטיבר, אך מעל לכל — שחייה.

מקרה מעניין קשור לחניכו הטוני, יוזף סאבו, מגיעה ה־200 מטר חזה בסיאול. "המדליה הזו הכי דיגיסה אותי. הבחור הזה שניצח באליפות. העולם בעבר וכנרים רק שניים ממנה: פרוס' בוב קיפוס בחמדיר ו־56', היה בסגב מצוין. לפתע, בסוף שנת 1987 נפגעה ברכו השמאלית ונתגלה מיניסקוס. לא היתה ברירה אלא לנתחו. ארכעה חודשים לא נכנס לבריכה. הגיעו לאולימפיאדה הכנה. ראמתי מאוד שלא נצלית לתחרות כראוי עד סיאול. מול שמתמקדים האוליפיים הזלו־בשבוע הבליטי של ספטמבר. הרוחנו עם חודש להכנה. עוזרי צ'ראנאנס לא הצמין שמאבון יגלה את שערות ראשו.. הייתי רגוע מאוד לפני משחה־הגמר. כשדוסקה וכך הוא קולא לו נגע ראשון ונסכרתי ובסעם הראשונה בקרייה שלי בכיתי. הה זה בכי של אושר.

צ'ראנאנס ניסה לתתחמם ולא לגלה את ראשו. הוא התנגן בפני השחיינים: „אין אסע קודם לישראל..." אבל כלום לו עוד לו. הערעבות. הערעבות.

מה מציע פצי לשחייה הישראלית — בישיפוה שנייה

עמוד 15

מאמן שחייני הונגריה, טמש סצ'י, שביקר בארץ, מגלה סודות

דארני עוד ישפר הישאים כשסאבו ניצח בסיאול – בכיתי

דוד־טיבור

„שקיבלו מדונגריה", „מכשף השחיינים" — אלה הם רק מעט מהכינויים שהדבקו למאמן שחייני הונגריה, טמש סצ'י, בן ה־57, שביקר לאחרונה בארץ.

היה זה בזמן משחקי טאלי כשהעלו את הרעיון סצ' יבקר בישראל ויתרום קצת מהידע ותכניות שלו לשחייה הישראלית. קשה היה למצוא מועד, אפילו לזמן קצר. לסצ' תכניות סגורות מראש כבר לשנתיים. הן כוללות מחנות אימון, תחרויות ותחרויות. האיש ושחייניו מבוקשים בכל העולם.

אבל לא יאמן. ב־3 בנובמבר נחת בישראל, יחד עם עוזרו טמש צרטאנאס (12 שנה ביחד), ומוכיר אינוה השחייה ההונגרית, אילולה מאס. הביקור קצר. רק שישה ימים. מייד לאחר־מכן יטאה עם נבחרתו לחודש ימים לבראזיל, לחמנה־אימון.

במשך שלושה ימים הזיעה בסמנדיינייס לאחר־מכן נחל בכתבנים לחריגים צעירים בכמון־ ויעניים. נהדיה ועפולה. כשר העבודה שלן אדיר. אפילו לאכול אין לו זמן. "אני רוצה לנצאל את המון ולשוחה עם המאמנים" — אמר סצ'.

30 שנה מאמן, מגר 20 שנה מטמה ומגדל שחיינים ברמה העולמית הגבוהה ביותר. חניכיו הידועים הם: דוריאנה וכיום ד"ר דוריאנה, מנהל הנבחרת, ורסטו, קטונה ולארד, ורמש ועוד רבים אחרים.

סצ' שקוע לגיכולו בשחייה. הוא בוגר בית־הספר הגבוה לחינוך גופני בנתניה. יש לו תארים אקדמאיים בתזונה, ובינתוכיה. אחיו ויאוורון, מוטיבר, אך מעל לכל — שחייה.

מקרה מעניין קשור לחניכו הטוני, יוזף סאבו, מגיעה ה־200 מטר חזה בסיאול. "המדליה הזו הכי דיגיסה אותי. הבחור הזה שניצח באליפות. העולם בעבר וכנרים רק שניים ממנה: פרוס' בוב קיפוס בחמדיר ו־56', היה בסגב מצוין. לפתע, בסוף שנת 1987 נפגעה ברכו השמאלית ונתגלה מיניסקוס. לא היתה ברירה אלא לנתחו. ארכעה חודשים לא נכנס לבריכה. הגיעו לאולימפיאדה הכנה. ראמתי מאוד שלא נצלית לתחרות כראוי עד סיאול. מול שמתמקדים האוליפיים הזלו־בשבוע הבליטי של ספטמבר. הרוחנו עם חודש להכנה. עוזרי צ'ראנאנס לא הצמין שמאבון יגלה את שערות ראשו.. הייתי רגוע מאוד לפני משחה־הגמר. כשדוסקה וכך הוא קולא לו נגע ראשון ונסכרתי ובסעם הראשונה בקרייה שלי בכיתי. הה זה בכי של אושר.

צ'ראנאנס ניסה לתתחמם ולא לגלה את ראשו. הוא התנגן בפני השחיינים: „אין אסע קודם לישראל..." אבל כלום לו עוד לו. הערעבות. הערעבות.

מה מציע פצי לשחייה הישראלית — בישיפוה שנייה

אתמול התקבל אישור טלפוני סופי

קרית־אתא תשחק במוסקבה

כדורעף
יצחק ויסרוף

לא רק קבוצת הכדורסל של מכבי תל־אביב תטיל ביקור במוסקבה. אתמול הודיעו בפומבי כי גם קבוצת הכדורעף של הפועל קרית־אתא תשחק בעוד שבועיים ב־3 בדצמבר) בברית־המועצות. המשחק הראשון בגמר הגביע נגד הקבוצה הרוסית "יגאנטו מוסקבה".

אתמול יצאו אנשי אינור הכדורעף בישראל קשר טלפוני עם הנהלת "יגאנטו מוסקבה". בשיחה ראשונה שהתקיימה ביקשו הרוסים שהוא של מספר שעות כדי להגיע להחלטה האם הם יופיעו בישראל ויארחו את הישראלים בביתם וכעבור שלוש שעות וחצי התקשרו לתל־אביב ומסרו כי הפועל קרית־אתא יכולה להגיע לברה"מ ואילו שחקני "יגאנטו מוסקבה" יגיעו למשחק הנמלאין בקרית־אתא ב־10 בדצמבר.

הרוסים ביקשו מאנשי קרית־אתא את שמות חברי המשלחת שיגיעו לארצם, את מספרי הדרכון ואת מספרי האשרות ליונה.

הבוקר אמרהם אנשי קרית־אתא להגיש את רשימת חברי המשלחת לאינור בהודעה ומשם ישלח טלקס לברה"מ.

נהרג שופט

שופט הכדורגל אלפס צימ־מדיה נהרג שלשום בתאונת דרכים סמוך לאנדרטת הצנחנים נים שליד תל־אביב.

כלפי חברי לטיבה. "הפועל" דרוזי ליקה הפיע 89 ולפי דעתי יש להקים ועדה מיוחדת כדי לדרוש מטעמנה הלאומים הקצבה נוספת עם שאפשרים כספיים".

אברהם מזרחי, חבר הנהלת ההתאחדות והפועל תל־אביב אמר: "מדוע לא בלמה ההתאחדות את יציאתם עם הנבחרת של שחקני הפועל תל־אביב שבינם שישי ביום אל הליגה וזלא התייצבו למשחק מול הפועל חולון.

ר"ר ההתאחדות שאול סוויירי הסביר: "הפועל תל־אביב לא נקטה בצעדים כלפי חברי הנבחרת".

סוויירי אמר: "מסוכן שתפיסתם של חברים בהנהלה לא מתקרבת כלל לנושא". זה היה רמז עבה כי סוויירי לא מרוצה מהתכונה של מספר חברים בהנהלה בכל מה שמתרחש בכדורגל הישראלי.

בראש הדאשונה הפנו הדברים לחברי הנהלת ההתאחדות לחקיא אם שתי הלינות העלינות, מול ירדות תחיתם לדרישת מזרחי מזרחי ורמז כי כבר במנצאי־שבת נתקיים עליידי הנהלת הפועל תל־אביב לפעול בעניין שחקני הנבחרת לשבוע ביום שלישי בשבוע הבא בגלל אלוים בגלל המועד הקצר שלפני ראש־השנה. נכשל שיקול של הנהלת הפועל תל־אביב לא לנקוט בצעדים נגד שחקנים, החליט סוויירי לא להתערב בעניין.

ממלא מקום ההתאחדות, עזריקם מילצין אמר: "זה לגיטימי לבקש את עזות ההתאחדות בכל מה שקורה בקבוצות, אולם לפי דעתי נהגו מנהלי הקבוצות בצורה לא אוראית וחתמו על חוזים לא אוראים עם שחקניהם".

גביע ללא הפתעות

נשים
יוסף חכם

במשחק המכריע בטיגיות גמר גביע המדינה בכדורסל לנשים הבטיח הפועל רמת־גן ניצחון ב־3 בדצמבר) בברית־המועצות. המשחק הראשון בגמר הגביע נגד הקבוצה הרוסית "יגאנטו מוסקבה".

אתמול יצאו אנשי אינור הכדורעף בישראל קשר טלפוני עם הנהלת "יגאנטו מוסקבה". בשיחה ראשונה שהתקיימה ביקשו הרוסים שהוא של מספר שעות כדי להגיע להחלטה האם הם יופיעו בישראל ויארחו את הישראלים בביתם וכעבור שלוש שעות וחצי התקשרו לתל־אביב ומסרו כי הפועל קרית־אתא יכולה להגיע לברה"מ ואילו שחקני "יגאנטו מוסקבה" יגיעו למשחק הנמלאין בקרית־אתא ב־10 בדצמבר.

הרוסים ביקשו מאנשי קרית־אתא את שמות חברי המשלחת שיגיעו לארצם, את מספרי הדרכון ואת מספרי האשרות ליונה.

הבוקר אמרהם אנשי קרית־אתא להגיש את רשימת חברי המשלחת לאינור בהודעה ומשם ישלח טלקס לברה"מ.

רבין בירך הנכים

יוסף חכם

אחמאל את הספורטאים שהחזיר מאולימפיאדת הנכים בטיאול.

רבין ציין שאף הגיע לסקס הבטיחה בשלב ההכנות ומנך ההתחייבות. "הספורטאים הישראלים בטיאול. בשם ספורטאי ישראל מצדיעים לחבריהם הנכים שישמו את הלגלם בפליסיפה הבשל של הספורט: משחק, הנאה, מאבק והבינה.

לדברי אנסק הישגם הגבוה של הספורטאים הנכים שנם מקלים על נכים אם נכותם.

ר"ר ההתאחדות לספורט נכים אריה סינק אמר, כי הספורטאים הנכים מגבחים כסים עלו למרגש הספורט שכן עליהם לנצח גם נכותם. נצחון אביהם של רות הנמר בכל מנכלות הנוף.

פיליפס הפצוע בכושר שיא

יוסף חכם

לאחר שמלה, אי בשלמוראלות של מערכת. הכדורסל הפועל חולון נמשכר. בקבוצה הדלולה נאלצו לחחר מל שרוחתו של חור אדי פליפס לסרבת מחר ויבו, לאחר שהבטיחו כי פליפס מצבו ואינו יכול לשחק בכדורגל.

רוזפא חלוני קבע כמור כי אם אדי פליפס יריח על מגרשי הכדורגל רגלו עלולה הנגע יאבד בכך. לכל יסי חייו. ראשי הפועל חולון לא ראו לקחת בכסוך. סיכון הלחלוטי. אם פליפס בחוה. לאות מחוה לפליפס החלט לחשאיר בארץ. לעמוד ואדש. יקים על חשבון. הנעורה ולהעמיד לשוחר מבנית הכ. פליפס לחשאיר לקחאמן עם הפועל חולון הבשיקר הנאמנים הנמרים הזא בקרבת אבא ולא נגעה לאחר שבעבעה הבחלה בין פליפס לבין חלוטי בגמרון מעלה לקחאמן

טלוויזיה

ערוץ 1

16.00 מבט לילדים: 16.00 כל צבעי הרקת. 16.05 אליפות בכדור. 16.30 אור עולם. 16.45 הזמר. 17.00 חדשות מהמבזקים. 18.00 הזמנה. 18.05 כיתה יפה ונקיה. 18.30 תוצאות הטוטו. 18.35 הארץ, שירים עבריים. 17.55 ירושלים בשלום. 18.00 אמצע על הזמר. 18.00 היום הזה. 18.35 שירים עבריים. 20.05 מרכז חנות בכרמיאל. 21.00 מבט לחדשות. 21.20 מרכז חנות בכרמיאל. 22.05 בואו ועזרו. 23.05 שוטטות, עם רני אלוני.

הלל צדוק

06.55 אינדיבידואה מכוונת. 06.30 עולם עיר. 07.07 יבנ אם סבב. עם אמון לוטרמן. 08.00 מבט מבט הבוקר. 09.05 אליה בוקר. 09.45 יום אחד ישראל. 10.05 עקר. עם אמון לוטרמן. 10.45 מבט מבט הבוקר. 11.05 מבט לחדשות. 11.20 מרכז חנות בכרמיאל. 12.05 בואו ועזרו. 13.05 אליה בוקר. 13.45 מבט לחדשות. 14.00 בוקר בוקר. 14.05 מבט לחדשות. 14.20 מרכז חנות בכרמיאל. 15.05 מבט לחדשות. 15.20 מרכז חנות בכרמיאל. 16.05 מבט לחדשות. 16.20 מרכז חנות בכרמיאל. 17.05 מבט לחדשות. 17.20 מרכז חנות בכרמיאל. 18.05 מבט לחדשות. 18.20 מרכז חנות בכרמיאל. 19.05 מבט לחדשות. 19.20 מרכז חנות בכרמיאל. 20.05 מבט לחדשות. 20.20 מרכז חנות בכרמיאל. 21.05 מבט לחדשות. 21.20 מרכז חנות בכרמיאל. 22.05 מבט לחדשות. 22.20 מרכז חנות בכרמיאל. 23.05 מבט לחדשות. 23.20 מרכז חנות בכרמיאל.

ערוץ 2

18.35 שירים מסרטי הלם ושיר. עליה בשיר הלאומי. ובמשפחה הנרחבת. 18.44 תחרות סרטים מעשיפה — בחר הסרט. 19.35 מהבוי הבריחים: ביולוגיה מלאכותית. קבר קשים תקציבים. ותובעת השחיר ללא תרגום לעברית. 20.05 מסרטים 20.50 לחיי הזב. בשל הנאה. 21.45 מדרום תיעודית לשלם הבינרי. הסרט מבוסס על שפורים של שני עיתונאים אירים שביקרו באזור הנני ביותר בעקבות אילוגר. 21.40 על הנקשים חיו של המסיר אילה קאוק, כאשר מלצון מתאבדים בנוסנו. יוצרת של סרטים כגון: עצבה, עדן, חשמלי ושבת ושקיר. ״הרשמנות הארוכה״ שבאמצע שכיון הגיע עם שמפחתו לארה״ב בחלוקו בו. עקב קשים הקבוצים, ותובעת שבחיר לא תרגום לעברית.

רדיו

קול המוסיקה

עלו תלמיד 06.01 .שקון מוסיקלי. 07.00 .בשמונה נעורות. 09.00 .בין הבריות. 10.00 .עכנים בקר. פרוקפיאנס הסימפוניה הקלאסית והמלה. לוגרוון/ג' פריצ'ארד. מוכיר/אנן רסמרה קונצרטית לצלו ומנדלסון/רוברן סבסלונג/הה. הטיפס. של ברהלס ציימבלסקי. מרגה אשוס 48 בדו מנד לכלי יפה ות. .בלאי 1 בסד מנד ות. טיבטסקי/ג. הסקיגה מאד קאנ 7 רביעיות שלוות ולהקה. הוללת של ניידמקיג סמרוינסקי. קונצרט לסמנור הכלי נשיפה מנץ הפלומה/סמרוינסקי/הה. ארבוטנוב נרבאנוב סימפוניה מס' 4 בדה. הטיפס. של רדיו מסקווה/א. ואיאיטסב. 12.57 .מנות הדור. הרכבי קראת. בסדיבה. 13.00 .בלאי. סיקל, לנסמנים הדור. 14.05 .אמנים באלמנד ונדי אינלדאאיפ. חלילן אנדלי לנן: בשרה מבחר קטעים מאת שיידלר. קסלבאנבורסטיב. בוקרסט. פוה, ראנטה, איאלוה ורחל. 15.00 .אבוהלינה בבלה. מאו: המסחר הפיוטה ספר מ מס 2 ו.ה. 16.00 .מנדלס. שירה ביטוי. ותלמן לקלר. סוכנה כמי מיטוי לשני ביטויות. סתר: מנוסה לשני בטוחות מעוגב דוגמ לכנור ולחילה בסול מנה. ק. 423 פרסונה 3 מרגילים לכנור וחלילה. 17.30 .חנו לאחן לדמי מסמרנים מנגנים שופן. 18.30 .עונגים קלי: עם הנשים המנגלוריים. הגרה: המנגר הבתולה ותפאר שירים אלוהים ודתיים בדמנס שירת תנולו: הלל: כנו של מיגוי. 20.05 .בלבוסי: מנגון לבקנות הראשונה חיים. 21.00 מכנו לחרשות. 21.40 .מכנו שני. 22.20 .בחרי הגחלה. 23.10 .מסר אישי, אחד מנור מארח את בסאי התאסרון שמואל בנים. 23.45 .מסוכ של מקום לקראת תוכנה מכנו מכנו אל מת ומדון. אם החללה קרצות כרטי המסמוראים. ושעות הלילה.

מדינת ישראל

חוק התכנון והבניה תשכ"ה—1965

מרחב תכנון מקומי טובים

הודעה בדבר הפקדת שינוי תכנית מפורטת

בזכות בה הודעה בהתאם לסעיף 89 לחוק התכנון והבניה, תשכ"ה—1965, כי במשרדי מינהל המקרקעין ולבניה מחוז הדרום, ובמשרדי הועדה המקומית לתכנון ולבניה מרחב תכנון טובים ברח' הרצל 31 בבאר שבע, הופקדה הועדה המקומית לתכנון ולבניה מרחב תכנון טובים שינוי מס' 1 לתכנית מפורטת מספר 144/03/8 — עדכון תוספי יעוד תכנית הנקראת שינוי מס' 1 לתכנית מפורטת מספר 92/ב(ב) — מלא הם המשמש הכלולים בשינוי התכנית.

מטרי עיקרי הוראות שינוי התכנית:

1. הגדלת אחוזי הבנייה בשטחי המגורים לפי התשריט. ב. בטול הגבלת קומת הגמר ובמקומה יבנה מכסה א' בארשמון בספרי המקרקעין לפי התשריט. ג. קביעת מספר מרבי לדירות בבנין. ד. שינוי ייעוד מקרקעי חקלאות לשטחי מגורים. ה. הבנין דרך גישה לאזור לבנייני מגורים. ו. שינוי ייעוד מקרקעי חקלאות לדרך לבנייני משק ומאזור בנייני משק לדרקע חקלאית. ז. בטול הוראות הוכניות הקודמות בכל הנוגע לחלקות המסמך.

מקום בו לא נקבע אחוז בנייה יחולו אחוזי הבנייה המרבים לפי הוראות תכנית מפורטת מספר 92/ב(ב) — ארמון נוי-גלים. שינוי מספר מגרשים לבנייה מסחר בשטח 1/88 ובבי — ארמון נוי-גלים. שינוי לתכנית מפורטת מס' 115/ג.

סה"כ יחידות דיור: 1,560 דונם נושים בשלומות: 198, נושים בחלקים: 190, 191, 199, 471, 469, 473.

עיקר הוראות התכנית:

1. בנין הבנה מפורטת לצדדי רשום ארמון ניר גלים בספרי המקרקעין לפי התשריט. 2. בנין הבנה מפורטת לצדדי רשום ארמון ניר גלים בספרי המקרקעין לפי התשריט. 3. בנין הבנה מפורטת לצדדי רשום ארמון ניר גלים בספרי המקרקעין לפי התשריט. ג. קביעת יעודי הקרקע הבאים: 1. בנין אם בכל מרכז תכנון אחר הרואה את הבנים בתוים בתוים לקבל. כל המעוניין בקרקע, בנין אם בכל מרכז תכנון אחר הרואה את מה נעוג על ידי שינוי התכנית וכן כל הזכאי לכך עפ"י סעיף 100 לחוק ישאל חוץ הנים בת

נסים לצמרת ההסתדרות: לא יהיה פיחות בקרוב

מדינה והברפלד יגבשו הצעות לטיפול במוקדי האבטלה

מתבנו הבלבלי בירושלים.

"לא יהיה פיחות בקרוב" הכריז אתמול שר האוצר, משה נסים, בפגישה שקיים עם מזכיר ההסתדרות, ישראל קיסר, יו"ר האגף לאיגוד מקצועי, חיים הברפלד, וראשי ההסתדרות. כל המשתתפים הסכימו, כי פיחות עתה עלול לערער את היציבות במשק.

אתמול הוקמה ועדת-משנה, שתגבש הצעות לטיפול במוקדי האבטלה.

בעקבות הודעת האוצר תירגע מעט הבהלה לרדוף, ואכן, לא יהיה פיחות או מהלך כלכלי משמעותי אחר עד לכיוננה של מסגלת חדשה, וצמרת חדשה במשרד האוצר. עם זאת, לא מן הנמנע שהריבית במשק תוסיף לעלות.

חדשה במשק.

גדומים כלכליים העריכו אתמול, כי בעקבות הודעת האוצר תירגע מעט הבהלה לרדוף, ואכן, לא יהיה פיחות או מהלך כלכלי משמעותי אחר עד לכיוננה של מסגלת חדשה. במוקדי האבטלה.

צמרת חדשה במשרד האוצר. עם זאת, לא מן הנמנע שהריבית במשק תוסיף לעלות.

קיסר מסר בישיבה, כי עד 1990 יפוטרו 6,000 מעובדי כור.

בישיבה לא דנו בעיסקת חבילה

פגישה הצמרת התקיימה על רקע שמנכ"ל האוצר, ויקטור מרינה, נטה לבגש עם הברפלד הצעות לטיפול במוקדי האבטלה.

קיסר מסר בישיבה, כי עד 1990 יפוטרו 6,000 מעובדי כור.

בישיבה לא דנו בעיסקת חבילה

זוג חובבי עלילה, ניר שדה ובחירת לבן רוגיה, נישאו אתמול בעומק שלושה מטרים בבריכה בשיכון בבלי בת"א. את חתונתו ארגן מגאזין הצלילה „ים" (צילום: דוגיה)

בג"ץ הורה לנמק מדוע נסגרה אגודה נוסח "נעמת" ברמאללה

הפרקליטות: חומר הסתה נתפס במשרדיה ומוכיח פעילותה בהתקוממות

עדיים

בג"ץ הורה אתמול בצו על תנאי לכפקר מדוע, צו"ל ביהודה ושומרון, לנעץ תוך 30 יום מדוע לא יקצר את משך צו הסגירה שהוצא לפני חמישה חודשים לאגודת "אינאש אל אוטרא" בראמאללה. צו הסגירה הוצא לתקופה של שנתיים.

לטענת שלטונות הביטחון, נתפס במשרדי האגודה חומר הסתה שפרסמה ד"ר האגודה, סמיחה חליל, הכולל דפרים ושירים לאומניים אסורים. נגד חליל הוגש אישום פלילי בהסתה לבית המשפט הצבאי בראמאללה.

פרקליט האגודה, עו"ר אביגדור מלומן, טען בדיון כי האגודה מעסיקה 150 עובדים, המדריכים כ- 5,000 נשים בעבודות יד. בתקופה שבה מוטל עוצר חדשות לבקרים בערי הגדה, והחושבים סובלים מקשיי פרנסה בגלל ההתקוממות, מעלימות הנשים את הכנסתן בעזרת האגודה.

השופטים הציעו לנציג המדינה להגמיש את עמדתו. "אולי אפשר להסכים לפתיחת אותן הגבלות צדקה מאיגו אסורות, תוך הסלת מיקוח מראש", אמרו השופטים. בייסוד הבר, נציג הפרקליטות השיב, שנרמי הכיסוחן שקלו כל הצעה של נציגי האגודה אך רק בעזרת כמה חודשים. בסוים הדיון הסליטו השופטים להציא את הצו המבוקש.

בגלל תפיסה בכיכול של חומר הסתה במשרדיה.

נציג הפרקליטות, עו"ר נגמם מוזן, טען שהחומר הזה מוכיח, כי בסמוחה של פעולות צדקה פעלה האגודה כמרכז הסתה ותמיכה בהתקוממות.

בעיכסת הדיון הכריז הכיכול התרבות ביסר אתבול האורח, כי הכנסת הכלול "מוסיקה אבל, "ישרשרת" ל"כיגור ולתיגורת" ו"סיכמוניה בספר ו".

חברי הנהלת התזמורת, יעקב ניישור ואלחנן ברגמן, אמרו כי לוטוסלבסקי הוא בעמודי התווך של הבוסיקה בת-זמננו. התזמורת הפילהרמונית הישראלית ביצעה את יצירותיו ב-1977, 1979 ו-1981. הם אמרו עוד, כי הביקור הוא המשך מגמת הדרך אל מעבר למסך הברזל. התזמורת ביקרה בפולין בנובמבר 1987, וליטוסלבסקי צפה בהופעותיה.

עוד אמרו, כי התזמורת שביקרה בסורח ברגיה הזמנה טוב להופיע בסס.

האורח סיפר, בין היתר, כי זכה בפרסים בהופעותיו בחוץ לפולין.

ויטולד לוטוסלבסקי הגיע לנצח על קונצרטים שהלחין

עדיים

הפילהרמונית הפולנית, ויטולד לוטוסלבסקי, הגיע אתמול לנצח על שניה קונצרטים של יצירותיו. הקונצרט הראשון יערוך בהיכל התרבות בתל-אביב ביום ה.

בביסכת עיתונאים בהיכל התרבות ביסר אתבול האורח, כי הכנסת הכלול "מוסיקה אבל, "ישרשרת" ל"כיגור ולתיגורת" ו"סיכמוניה בספר ו".

חברי הנהלת התזמורת, יעקב ניישור ואלחנן ברגמן, אמרו כי לוטוסלבסקי הוא בעמודי התווך של הבוסיקה בת-זמננו. התזמורת הפילהרמונית הישראלית ביצעה את יצירותיו ב-1977, 1979 ו-1981. הם אמרו עוד, כי הביקור הוא המשך מגמת הדרך אל מעבר למסך הברזל. התזמורת ביקרה בפולין בנובמבר 1987, וליטוסלבסקי צפה בהופעותיה.

עוד אמרו, כי התזמורת שביקרה בסורח ברגיה הזמנה טוב להופיע בסס.

האורח סיפר, בין היתר, כי זכה בפרסים בהופעותיו בחוץ לפולין.

אל חברי קופ"ח הכללית. השתתפו במבצע שיפור השירות

"אפס תקלות" הוא שמו של מבצע רב מימדים של קופת חולים הכללית במסגרת שיפור השירות.

מטרת המבצע היא להביא לכך שכל אחד מ-170,000 החברים המבקרים מידי יום ב-1300 מרפאות הקופה יקבלו את התרופות ללא תקלה וללא תחליכי הלוך ושוב.

מינהל האספקה של קופ"ח רוכש ומייבא כ-2000 סוגים שונים של תרופות ומזרים אותן לכאחת ברחי המרקחת של הקופה.

תהליך מורכב הדורש מיומנות ורמת מלאי גבוהה, בעלות כספית נכבדה.

היום אנו מבקשים את עזרתך באיתור מקורות מחסור מתמשכים החוזרים על עצמם.

כתוב אל מטה המבצע ישירות כדי לסיוע בפתרון הבעיה.

לכ'

מטה מבצע "אפס תקלות"

קופ"ח הכללית ת.ד. 16250 תל-אביב

שם חתרופה 1. _____

2. _____

3. _____

שם וכתובת המרפאה _____

סוג התקלה _____

שמי _____

כתובתי _____

גזור ושלח.

קופת חולים הכללית

ברי אות היא ענין רציני

עירית חיפה

מעניין מחנכים חעיר

הועדה המקומית לתכנון ולבניה

העיר חיפה

רחוב באליק 3, חיפה, טל. פס' 04-356013-4

הודעה על"פי סעיף 149, לחוק

התכנון והבניה, תשכ"ה—1965

ניתנת בזה הודעה כי הוגשה בקשה על"ידי: יציקת חיק לאיטר תוספת בנין ואפוי מכבה לפמוש תעכיתו, בחלקה 10, 33 בגוש 11574 מפר"ד פיפה.

הבקשה מדוכה בכתיבות לפרוחים אחרי הבדרי.

אשר לעיין בבקשה באתי לשיקה הדיטוי על הבנין בנתון העיריה, רח' באליק 3, חיפה, כימים ה: 08.00—12.00 ד' 08.00—12.00 ו' 12.00—15.00 המעוניין לחיים לחגיות לבקשה, ישביאה לפי הסתכת הלילי, תוך שבועיים מיום פרסום הבקשה.

איתמר יונבאין

מנהנס העיר

הודעה

נמסרת בזה הודעה כי באסיפה כללית שלא בן המניין של החברה הנ"ל, אשר התקיימה בתל-אביב ביום 18 לחודש נובמבר 1988, התקבלה ההחלטה הבאה בתור החלטה מיוחדת:

"להוסיף למטרות החברה, בסעיף A(1) של תזכירה, את המטרה הבאה:

"TO LEASE, BUY, SELL MANANGE GENERALLY DEAL WITH ALL PHASES OF DEVELOPMENT, CONSTRUCTION, MARKETING, LEASEING OF LAND AND PROPERTIES AND TO HANDLE ALL TRANSACTIONS THEREOF"

עסיס בע"מ

הודעה

הודעה לפי סעיף 149(1) לחוק התכנון והבניה תשכ"ה-1965

ניתנת בזאת הודעה, כי הוגשה לועדת המשנה לתכנון ובניה ראשל"צ, בקשה לתן הקלה, חלקה 363 בגוש 3930 רחוב רבנ"ם 60 בלי תכנית מתאר/ תכנית מפורטת בקשה הקלה הנ"ל באזור מגורים ב' ומתיר לבנות עליה: בית מגורים 4 קומות 12 דירות.

בקשת בעלי החלקה: הקלה 5% עבור מעלית והקלה הלבית המשטח הבנוי 12.

לכל מי שיש התנגדות מאיזו סיבה שהיא לבקשה הנ"ל יגיש להגיש לועדה תוך טוחר של 15 יום החל מיום פרסום הודעה זו.

באם לא תתקבל כל התנגדות בתקופה הנ"ל תוגש הבקשה לאישור.

מ. ניצן,

יו"ר הועדה המקומית לתכנון ובניה ראש"צ

הודעה המקומית לתכנון ולבניה

נתניה

ניתנת בזה הודעה כי לועדה הנושה בקשה לאישור תוספת/בניית מגורים לבית על חלקה 189 בגוש 8267 רח' החשמונאים בנתיינות, 105: מקרי בנין צדדיים ואחורי ר"מ תריצה מאחורנו הבנין המותרים בחלקה.

את הבקשה מס' 420/88 ותוכנית בנין 7008 ניתן לראות במשרדי הועדה.

התנגדויות אפשר להגיש משך שבועיים מיום פרסום מודעה זו.

י. אלרוזי,

יו"ר הועדה המקומית

הודעה המקומית לתכנון ולבניה

ראשל"צ

מרחב תכנון מקומי

הודעה לפי סעיף 149(1) לחוק התכנון והבניה תשכ"ה-1965

ניתנת בזאת הודעה, כי הוגשה לועדת המשנה לתכנון ובניה ראשל"צ, בקשה לתן הקלה, חלקה 363 בגוש 3930 רחוב רבנ"ם 60 בלי תכנית מתאר/ תכנית מפורטת בקשה הקלה הנ"ל באזור מגורים ב' ומתיר לבנות עליה: בית מגורים 4 קומות 12 דירות.

בקשת בעלי החלקה: הקלה 5% עבור מעלית והקלה הלבית המשטח הבנוי 12.

לכל מי שיש התנגדות מאיזו סיבה שהיא לבקשה הנ"ל יגיש להגיש לועדה תוך טוחר של 15 יום החל מיום פרסום הודעה זו.

באם לא תתקבל כל התנגדות בתקופה הנ"ל תוגש הבקשה לאישור.

מ. ניצן,

יו"ר הועדה המקומית לתכנון ובניה ראש"צ

הודעה המקומית לתכנון ולבניה

פתח תקוה

הודעה

על פי סעיף 149(1) לחוק התכנון והבניה תשכ"ה-1965

ניתנת בזה הודעה, כי הוגשה לועדה המקומית לתכנון ולבניה פ"ת בקשה לתתן הקלת בניה בגוש 6715 חלקה 113 ברח' וליב נב.

לפי תכנית המתאר החלקה הנ"ל נמצאת באיזור דיור א' מיוחד בו מותר להקים דיור בן 2 קומות לאישור בקשת קרקע.

בקשת בעלי החלקה היא להתיר להם להקים בניין דיור בן 2 קומות 25,73% בנייה בקשת קרקע 22.28% בקומה א'. כל מי שיש לו התנגדות לבקשה הנ"ל, יואיל להגישה לועדה תוך 15 יום מפרסום הודעה זו.

ד. תבורי

יו"ר הועדה המקומית

לתכנון ולבניה — פ"ת

"סורוקה": ד"ר סמואל פוטר ללא קשר לטענות הוועד נגדו

"לא נמצא בסיס להאשמה בסירוב לטפל בחייל, והפיטורים — משיקולים מקצועיים" ● ד"ר סמואל: אין צדק בארץ, פוטרתי בגלל הפרשה ההיא

אילת מזור

"לוחלטה להפסיק את עבודתו של הד"ר דאוד סמואל אין שום קשר לאירועים בהם נקשר שמו בעבר", אמרה אתמול דוברת בית-החולים "סורוקה", תמי לוזנפלד. ד"ר סמואל הושעה לפני כשלושה שבועות, ועקבות סענה לפה אמר שאינו מטפל בחיילים המכים ילדים.

ועדת המשמעת שדנה בתלונה נגדו, בראשות יצחק רומם, מנהל בית-החולים, קבעה כי "התקיימה נוטרה מעל ומעבר לכל פרוצדורה ולא נמצא בסיס להאשמתו", ד"ר רומם עדיין עם תום הבירור, ד"ר דאוד סמואל עדרנו בתקופת ניסיון. המשך תמנוחתו ויקבע על פי חוות דעת המומנים עליו".

ביום ראשון הודיעה הנהלת בית-החולים לד"ר סמואל, כי בתחייצאת עם המומנים עליו החלט להפסיק את עבודתו. דוברת בית-החולים אמרה עוד, כי "כבר קרה במשך השנים כהן כיון בית-החולים, שהחסמקה עבודתם של מהמחים בתקופת הניסיון".

ד"ר סמואל עבר ב"סורוקה" יותר משנה, ובתקופה זו יחוסו לו שני מקרים נוסים של פגיעה ברגשות הערבים בבית-החולים המכים ילדים.

בפגיעה ברגיל בערב שם חוסיקה, עבודה ברגיל בערב שם חוסיקה, ועל-הוסקה תקופת הניסיון תיכנס לתוקפה רק בסוף החודש. אם לא אמצא עבודה בכ"ח אחר אעזוב את הארץ".

ד"ר ועד העוברים בביה"ח, חביב קרם, אמר "התנכאוותיו של ד"ר סמואל פגעו בציבור העובדים היהודים בביה"ח. מקומו אינו בסורוקה".

לחפסיק את עבודתו לאחר לא היתה כל הסמעה על החלטת החנהלה".

ד"ר סמואל הגיב אתמול, "במדינת ישראל אין צדק, ואם יש צדק הוא לא נראה. פיטרו אותי בכלל המרשה. הזיא, עכשיו אנחה למצוא מקום עבודה. בכ"ח אור בארץ. אני לא מבין למה הייתי צריך לקרוא בעיתון על פיטורי. נכון שד"ר רומם הודיע לי עליכן, אבל הסמסת תקופת הניסיון תיכנס לתוקפה רק בסוף החודש. אם לא אמצא עבודה בכ"ח אחר אעזוב את הארץ".

ד"ר ועד העוברים בביה"ח, חביב קרם, אמר "התנכאוותיו של ד"ר סמואל פגעו בציבור העובדים היהודים בביה"ח. מקומו אינו בסורוקה".

שרה תבדוק פרשת אחה של יולדת; בעלה טען שנבטרה כתוצאה מרשלנות

עדיים

ועדה מייעצת למילדות ונינקולוגיה תחליט אם התרשלו חוסר המחקלה ליולדות בבית"ח מאיר בסבר סבא בעת טיפולם ביולדת אתי אברהם, בת 39, שמתה בעת לידתה בבית"ח מאיר. העובר מת והאשה לקתה בעת הלידה בתסחיף ריאתי. בתלונתו אומר הבעל, כי רעייתו, אם לשני ילדיו, אמורה היתה לעבור ניתוח קיסרי בהיריונה השלישי, בהתאם להחלטת הרופא שטיפל בה. לדבריו, כאשר הגיעה לאחר שסיים את בריקתו.

התלונה נובעת על ידי בעלה של אתי אברהם, בת 39, שמתה בעת לידתה בבית"ח מאיר. העובר מת והאשה לקתה בעת הלידה בתסחיף ריאתי. בתלונתו אומר הבעל, כי רעייתו, אם לשני ילדיו, אמורה היתה לעבור ניתוח קיסרי בהיריונה השלישי, בהתאם להחלטת הרופא שטיפל בה. לדבריו, כאשר הגיעה לחדר הלידה — ניסו הרופאים ליילד אותה בדרך טבעית.

במהלך הלידה, חשה ברע ובקוצר נשימה, היא איבדה את הכרתה ומתה. מאמצי ההחייאה עלו בתוהו והאשה נפטרה בתוך דקות מעטות.

לאחר שבעלה סבר שיש חשש שהיתה רשלנות רפואית, הגיש תלונתו למשרד הבריאות. ד"ר י. ברנובין, סגנו של ד"ר משה משיח ראש שירותי האישפוז במשרד הבריאות בדק את התלונה וסמר, כי הבריאות את המומר להחלטה סופית של ועדה מייעצת שבה יוחלט על יחי צות רופאים גיניקולוגים אם מדובר ברשלנות רפואית. אם אכן יתברר, כי המות נגרם עקב רשלנות רפואית, יגליין משרד הבריאות על העברת התיק הרפואי לפרקליטות, לשם הגשת כתב אישום.

שופט פטר נאשם בעונש קל משום שחלף זמן רב מיום הגשת האישום

עדיים

שמשון דעבול (26) מפתח'תקוה, שנאשם במעשה מגונה בבחורה שעמדה לתגשא לחברו הטוב, "ניצל" מעונש של מאסר בפועל לתקופה של 3 שנים בגלל "סדרי העבודה" של בית המשפט" שבעיניהם חלפו כ-4 שנים מיום הגשת כתב האישום נגדו המשיגה ובציעב בה מעשה מגונה בעל כדתה.

השופט אריה שטרוזמן קבע כי "אילו ניידון הנאשם על מעשהו סמוך למועד הגשת כתב האישום נגדו תקה, עצר הנאשם את רכבו לידה, הכניסה בכוח למכונית, הטיעה לתוך חורשה ושם רדש ממנה תוך שימוש בכוח נגדה לעסוק בזנות.

במהלך המשפט התברר כי דעבול ניידון ל-3 שנות מאסר בפועל בשל יאסר חנם כשל מעשיו בעבר. "אני מעדיף לתת לנאשם סיכוי להשתקם" הדגיש השופט.

בכתב האישום טענה התביעה כי הנאשם הגיע לידה בה שהתה בחורה שעמדה להנשא לחברו, ותביאה בכוח מן הדיה ואילצה לחבנה בכוח מן הדיה ואילצה לחבנה לרכבו. דעבול הסיע את המחלונות לסרדים בכסר סדקון, ובציעב בה מעשה מגונה בעל כדתה.

עוד נטען כי כמועד אחר בעת שנעצבה לידי הפיצירה במרכז פתח תקוה, עצר הנאשם את רכבו לידה, וכנסה בכוח למכונית, הטיעה לתוך חורשה ושם רדש ממנה תוך שימוש בכוח נגדה לעסוק בזנות.

במהלך המשפט התברר כי דעבול ניידון ל-3 שנות מאסר בפועל בשל ייאסר חנם כשל מעשיו בעבר. "אני מעדיף לתת לנאשם סיכוי להשתקם" הדגיש השופט.

בכתב האישום טענה התביעה כי הנאשם הגיע לידה בה שהתה בחורה שעמדה להנשא לחברו, ותביאה בכוח מן הדיה ואילצה לחבנה לרכבו. דעבול הסיע את המחלונות לסרדים בכסר סדקון, ובציעב בה מעשה מגונה בעל כדתה.

עוד נטען כי כמועד אחר בעת שנעצבה לידי הפיצירה במרכז פתח תקוה, עצר הנאשם את רכבו לידה, וכנסה בכוח למכונית, הטיעה לתוך חורשה ושם רדש ממנה תוך שימוש בכוח נגדה לעסוק בזנות.

עבירות אלימות ומחיה באימים. לאחר שהשתחרר נצעג את העבירה שיוחסה לו בכתב האישום. בזמן שהמתין לגירור עניינו בבית המשפט, הודשע בחודש מבראשר 86 בעבירה של קשירת קשר לבצע פשע שמטרתו פגיעה ברימון יד בריינו על רקע של סחר בסמים. דעבול ניידון ל-18 חודשי מאסר בפועל, ובאשר סיים לרצות את עונשו, סב לבית המשפט כדי לתת את הדין על המעשה המגונה שביצע בחברתו של חברו הטוב.

השופט שטרוזמן קבע כי אין זה מקובל עליו לשלוח את הנאשם לבית הסוהר בנסיבות אלה. השופט קבע את דעבול ב-20.000 ש"ח והורה לו לפצות את המתלוננת בסכום של 2600 ש"ח.

נערה חשודה בנסיון לשרוף את אימה ובתקיפת אביה שסירבו לתת לה כסף

עדיים

צעירה ויפיפיה בת 17, הנתונה למרות של פושעים, המוחסים מסגה כספים, נעצרה ביום ב' בצו נשיא בית משפט לנוער, השופט אורון מלמד, לאחר שניסתה לשרוף את אמה.

הצעירה הובאה לבית משפט לנוער בחיפה. בא כוח המשטרה טען, כי ביום א' לפתה השחורה את אמה בשערותיה וניסתה להצית אותה באמצעות מצת. היא גם היכתה את האם ותקפה את אביה.טען. לדבריו הורה סרבו להעניק לדריישתה ולתת לה כסף כדי לשחרר ידיד צעיר הצעור בידי המשטרה כחשוד בהתפרצות.

במהלך הדיון בבית המשפט, שבו השתתפו הורה, סערו הרוחות וקל בקושי ע"ל ידי אלמונים בשעה מאוחרת בבית"ח מאיר. העובר מת ואשה נפטרה בתוך דקות מעטות. לאחר שבעלה סבר שיש חשש שהיתה רשלנות רפואית, הגיש תלונתו למשרד הבריאות. ד"ר י. ברנובין, סגנו של ד"ר משה משיח

ביקוש גדול להנפקות בנק ישראל נבלמו ירידות השערים במניות

עדיים

חזמנות בהיקף של 750 מיליון ש"ח נרשמו אתמול לשלישי תנפקות של אגרות חוב שביצע בנק ישראל, בסכום כולל של 100 מיליון ש"ח. לאגרות החוב "שגיא" נקבע מחיר שווה לכ-32% אחוז. יירידות חרות נוסמות נרשמו ב"פולגת", "נתשתן", "אלומית", "פולק ו" איכות מחשבים" ואחרות.

● הקצאת "דלתא"

חברת "דלתא גליל" מרסמה אתמול את מרכז הקצאה הסרטית לחברת "שרה לי", שתחמוה על עסקה גדולה להשקעה במניות "דלתא".

לאחר הקצאת המניות יהיו בידי "שרה לי" 25 אחוז מהון המניות של "דלתא גליל" ו-11.5 אחוז מזכויות ההצבעה בחברה. תמורת המניות שיוקצו תחמכם ב-16.7 מיליון דולר.

אתמול נמסרו פרסים על החברה וברוכשת, ולפיהם "שרה לי" עומדת בראש קבוצת חברות העוסקות בייצור מוצרי מזון ובריכה. כ-70 אחוז מהמעריה הם בתחום המזון ו-30 אחוז במוצרי צריכה. בעיקר בטפסטיל. מחוור המכירות של החברה מגיע ל-10.4 מיליארד דולר לשנה, והיא פעילה ב-50 מדינות מחוץ לארה"ב, שבה היא רשומה. ב-87 מכרה "דלתא" לחברה האמריקאית התחתי גברים בערך של 3.4 מיליון דולר, ובמחצית 88 הגיעו מכירות החברה הישראלית לקבוצה "שרה לי" לוניקף דומה.

● הפסדים ב"מן"

חברת "מן" סיימה את המחצית הראשונה של 88 בהפסד של 1.6 מיליון ש"ח. החברה מודעת כי עיקר ההפסד נובע מירידה חדה במכירות ומרווחים, כתוצאה מתצפת השוק ביבוא שימורים במחירי הציגה.

מאשמים בתקיפת שוטרים במהלך ההריסות בטייבה

עדיים

כתבי אישום נגד 4 מחושבי טייבה המואשמים בהתפרעות ובתקיפת שוטרים במהלך הריסת 15 המיבנים בכפר, הוגשו לבית משפט השלום בכפר סבא.

כל האדרבה שהיו עצורים במשך 10 ימים, שוחררו בערבות ומשפטם יחל בחודש יוצאר הקרוב.

בכתב אישום שהוגש נגד מנסור מוכתר מחמוד בן 28 נאמר כי ב-7 בנובמבר, בעת שעשרות שוטרים עסקו באבטחת ביצוע ההריסה בכפר, התקולו עשרות אנשים הנאשם ייחה אבנים בשוטרים וכתוצאה מכך נפגעו מספר שוטרים. הוא מואשם בהתקהלות אסורה ובתקיפת שוטרים במילוי תפקידם.

יוסף תאלד, 31, עזאם תאגרה, 23, ויוסף חכם, 24, מואשמים בחמיסת הנעוגע, הבערת צמיגים בכביש הכפר, יידו אבנים לעבר השוטרים והתפרעות.

בין עדי התביעה שזומנו להעיד במשפט, שישה שוטרים וקציני משטרה שנפגעו במהלך התפרעות בטייבה, ביניהם שוטרים מרחוב השרון, מרחב הגליל ומרחב העמקים, שנוייטו למבצע.

נחשפה רשת סמים בחוגי אנשי עסקים ובוהמה

זהבה מרום

העבריין הנמלט, אבי אביבי החשוד בניהול רשת סמים קשים לאנשי-עסקים ובוהמה נלכד אתמול בלילה יחד עם רעייתו בעת סיטה באוטובוס סמוך לתחנה המרכזית בחיפה. האשה שוחררה בערבות לאחר חקירתה ואילו אבי יובא היום בפני שופט לדיון בהארכת מעצרו.

זה מספר שבועות מתנהלת במסלל הסמים של החידה המרכזית בתל-אביב חקירה בנושא סחר והפצת סמים מסוכנים כהרואין ואולון בחוגי אנשי-עסקים, בוהמה , בעלי מקצועות חופשיים ואנשי תקשורת. וגג הלקוחות של רשת זו היגו קבוע ומטר.

עם פתיחת שלב החקירה הגלויה, ב-61.11.88 נעצר אבי אביבי, תושב נבעתיים, שעסק בעבר בעבודות תיאטרון, בחשד שניהל תחנת-סמים בדירתו. מהחקר חיפוש סגעדו בשבוע שעבר בדירתו ניצל אביבי החדמנות, הדעים על חוקרי המגלם מידיהם. עד-כה נתקבו בעשרה חשודים ביניהם רוה"חסכון, אנשי קלנוע ותקשורת שחוחדרו בתוום חקירתם, בעוד שמנהל חברת מחשבים, 28, ושוד אף הוא ביבוא הרואין והמצוה, ובוא בסני שופט ומעצרו הוארך בשישה בלילה.

אבי אביבי נתפס שלשום בלילה בשנית בעת שנסע באוטובוס "אגד" בקו רוזוליים-חיפה סמוך לתחנה המרכזית בחיפה.

מכת החבלות בארונות סעד של בזק נמשכת

זהבה מרום

מאות מנוי טלפון נוחקו אתמול בתל-אביב בשני ארונות-סעד של חברת "בזק" ברחוב בורנשוב 13 בתל-אביב.

מנויים נוסמים נוחקו בשל חקלה בשני ארונות-"בזק" ברחוב הסנהדרין 16 וברחוב לכיש פינת נורדון. הארונות נמרגו ונקרעו בהם כבלים, המשמיה קבעה כי בארונות אלה אין מרובר בחבלה.

במלאת שלושים

לפטירתה של חברתנו היקרה

שושנה פיליפס

בעלה לקברה ביום ה' 24.11.88 בשעה 15.00

ביום ו' 25.11.88 בשעה 21.15 בחדר האוכל

נקיים ערב לזכרה

המשפחה

וקיבוץ גלאון

עירית חיפה

מעניין מחנכים חעיר

הועדה המקומית לתכנון ולבניה

העיר חיפה

רחוב באליק 3, חיפה, טל. פס' 04-356013-4

הודעה על"פי סעיף 149, לחוק

התכנון והבניה, תשכ"ה—1965

ניתנת בזה הודעה כי הוגשה בקשה על"ידי: יציקת חיק לאיטר תוספת בנין ואפוי מכבה לפמוש תעכיתו, בחלקה 10, 33 בגוש 11574 מפר"ד פיפה.

הבקשה מדוכה בכתיבות לפרוחים אחרי הבדרי.

אשר לעיין בבקשה באתי לשיקה הדיטוי על הבנין בנתון העיריה, רח' באליק 3, חיפה, כימים ה: 08.00—12.00 ד' 08.00—12.00 ו' 12.00—15.00 המעוניין לחיים לחגיות לבקשה, ישביאה לפי הסתכת הלילי, תוך שבועיים מיום פרסום הבקשה.

איתמר יונבאין

מנהנס העיר

הודעה המקומית לתכנון ולבניה

חזעיר חיפה

רחוב באליק 3, חיפה, טל. מס' 04-356013-4

הודעה על"פי סעיף 149, לחוק

התכנון והבניה, תשכ"ה—1965

ניתנת בזה הודעה כי הוגשה בקשה על"ידי: תלה, ויטאל תרוד לאשר הקמת בית-מגורים מ' מסמחרי בחוגב שמקיבוצי מס' 8 בגוש 283/11 בנתיים 10792 10792 1079*1

הבקשה בדוכה בפרוח שמה מעל לאחרי.

אשר לעיין בבקשה באתי לשיקה דיטוי על הבנין בנתון העיריה, רח' באליק 3, חיפה, כימים ה: 08.00—12.00 ד' 08.00—12.00 ו' 12.00—15.00 המעוניין לחיים לחגיות לבקשה, ישביאה לפי הסתכת הלילי, תוך שבועיים מיום הבקשה.

איתמר יונבאין

מנהנס העיר

הודעה המקומית לתכנון ולבניה

חזעיר חיפה

רחוב באליק 3, חיפה, טל. מס' 04-356013-4

הודעה על"פי סעיף 149, לחוק

התכנון והבניה, תשכ"ה—1965

ניתנת בזה הודעה כי הוגשה בקשה על"ידי: ויטאל תרוד לאשר הקמת בית-מגורים מ' מסמחרי בחוגב שמקיבוצי מס' 8 בגוש 283/11 בנתיים 10792 10792 1079*1

הבקשה בדוכה בפרוח שמה מעל לאחרי.

אשר לעיין בבקשה באתי לשיקה דיטוי על הבנין בנתון העיריה, רח' באליק 3, חיפה, כימים ה: 08.00—12.00 ד' 08.00—12.00 ו' 12.00—15.00 המעוניין לחיים לחגיות לבקשה, ישביאה לפי הסתכת הלילי, תוך שבועיים מיום הבקשה.

איתמר יונבאין

מנהנס העיר

הודעה המקומית לתכנון ולבניה

חזעיר חיפה

רחוב באליק 3, חיפה, טל. מס' 04-356013-4

הודעה על"פי סעיף 149, לחוק

התכנון והבניה, תשכ"ה—1965

ניתנת בזה הודעה כי הוגשה בקשה על"ידי: תלה, ויטאל תרוד לאשר הקמת בית-מגורים מ' מסמחרי בחוגב שמקיבוצי מס' 8 בגוש 283/11 בנתיים 10792 10792 1079*1

הבקשה בדוכה בפרוח שמה מעל לאחרי.

אשר לעיין בבקשה באתי לשיקה דיטוי על הבנין בנתון העיריה, רח' באליק 3, חיפה, כימים ה: 08.00—12.00 ד' 08.00—12.00 ו' 12.00—15.00 המעוניין לחיים לחגיות לבקשה, ישביאה לפי הסתכת הלילי, תוך שבועיים מיום הבקשה.

איתמר יונבאין

מנהנס העיר

הודעה המקומית לתכנון ולבניה

חזעיר חיפה

רחוב באליק 3, חיפה, טל. מס' 04-356013-4

הודעה על"פי סעיף 149, לחוק

התכנון והבניה, תשכ"ה—1965

ניתנת בזה הודעה כי הוגשה בקשה על"ידי: תלה, ויטאל תרוד לאשר הקמת בית-מגורים מ' מסמחרי בחוגב שמקיבוצי מס' 8 בגוש 283/11 בנתיים 10792 10792 1079*1

הבקשה בדוכה בפרוח שמה מעל לאחרי.

אשר לעיין בבקשה באתי לשיקה דיטוי על הבנין בנתון העיריה, רח' באליק 3, חיפה, כימים ה: 08.00—12.00 ד' 08.00—12.00 ו' 12.00—15.00 המעוניין לחיים לחגיות לבקשה, ישביאה לפי הסתכת הלילי, תוך שבועיים מיום הבקשה.

איתמר יונבאין

מנהנס העיר

הודעה המקומית לתכנון ולבניה

חזעיר חיפה

רחוב באליק 3, חיפה, טל. מס' 04-356013-4

הודעה על"פי סעיף 149, לחוק

התכנון והבניה, תשכ"ה—1965

ניתנת בזה הודעה כי הוגשה בקשה על"ידי: תלה, ויטאל תרוד לאשר הקמת בית-מגורים מ' מסמחרי בחוגב שמקיבוצי מס' 8 בגוש 283/11 בנתיים 10792 10792 1079*1

הבקשה בדוכה בפרוח שמה מעל לאחרי.

אשר לעיין בבקשה באתי לשיקה דיטוי על הבנין בנתון העיריה, רח' באליק 3, חיפה, כימים ה: 08.00—12.00 ד' 08.00—12.00 ו' 12.00—15.00 המעוניין לחיים לחגיות לבקשה, ישביאה לפי הסתכת הלילי, תוך שבועיים מיום הבקשה.

איתמר יונבאין

מנהנס העיר